夕刊
朝鮮日報
本紙朝夕刊合八面
株式會社 朝鮮日報社

怪文書로流布되는『華東共和國』正體

建國精神은『리튼』報告에依存 版圖는北部朝鮮에까지미치어

紙上國家에不過乎

【南京通信】 最近에 中國新聞紙上에는 正體를모를所謂『華東共和國』存在가 세세로流布되어世人의注目을 끌고잇다 그報導에依하면 이共和國은그版圖를 沿海州와 吉林省東半 黑龍江省의一部及西北間島, 朝鮮咸鏡道의一部로써 構成되엇다고稱하며 말하서그國民은中國人外에 日, 露, 朝鮮人等으로 組成되엇고 이國家出現의目的은 첫재로滿洲國의 獨立을反對하고 둘재로는日蘇兩國間의 緩衝國家를만들고저 함에잇다 하며 그中心人物은 蒙古人으로露國學校出身인 郭某와 朝鮮○○運動者와 親密한何某等이라하며 共和國代表는 이미 上海方面에서 宣傳과軍資金을 엇기위하야 上海辦事處를設하고 活動中이라고한다 申報에 揭載된 同政府의宣言에依하면 華東共和國은 滿洲國의獨立을 反對하고 中國人民을救援하기위하야 一九三三年六月一日에『리튼』報告書의 精神과人民의 意思에依하야 新國家를建設하얏다 新國家는이미某友邦의 援助에 依하야憲法을 制定하고 民主主義的政治를 實行코저하며 極東의 紛糾를調停하야世界平和를 助長코저한다 新國家는 門戶開放主義를 嚴守하여 어떤民族에게든지 土地開拓의 便宜를줄것이다 世界平和의 가장큰危脅은 赤白兩陣營의衝突인바 新國家는緩衝의 役을다하려고한다云云

이怪常야릇한宣言의 正體 그러한 新國家의存在는 아직外지로서는 荒唐無稽한일이라고볼수밧게업스나 吉林大部一帶에王德林一派의 反滿軍이存在한것과 또上海에新國家를代表하야 王德林의部下가出現한것으로미루어보아 이는王德林一派의行動이아닌가고 推測된다 그들의『公報』에依하면 約十萬의吉林軍이 共和國에投하얏다稱하고잇스며 新國家는極東區 中央區 東黑區 東吉區 遼東區의五區로分治되고 首都는東寧縣에두어 이를中京이라改稱하얏다한다 그러나이『新國家』는아직『紙上國家』의域을버서나지못하얏다고 봄이妥當할것이다

【揷圖說明】 傳說中의『華東共和國』 最近極東方面에流布되는 怪文書에나타난所謂『華東共和國』의版圖

張學良, 英國서 飛機數十臺購入

歸國後航空部長에就任

【電通東京十六日發】 某所着電에依하면 東北軍雜軍間에張學良再推戴策動이 進行되고잇는此際學良派는 過般英國에서新現飛行機數十臺를 買入하야一個月以內에 上海로發送하기로되엿는데 그는此를贈物로來十一月頃에歸國하야 航空部長에就任하리라고觀測된다 그리고張學良의外遊前 滿洲北平으로부터 持去한寶物, 古畵, 財物等을歐洲에서賣却하야 七十萬圓을得하엿고 殘餘를繼續하야 賣却하려고奔走하는中이다

政友會三巨頭 國策協定內定

【電通東京十五日發】 鈴木總裁를訪問한鳩山文相 山口幹事長等은三者가鼎座하야協議한結果大體國策協定의範圍와 黨으로서의準備等에關하야種種協議하고 結局即時로前田政務會長을富士見의避暑地로부터招致하고 島田 山崎兩總務도合席하야國策協定의要綱에對하야協議하야總務會의承認을엇기로 決定하얏는데當日會合에서內定한大體의國策은

一, 一九三六年倫敦條約改訂期를目標로하야엇더한程度로國防을充實히할가
一, 日滿提携를基調로하는國民經濟
一, 自主的外交의刷新(對支政策의確立)
一, 財政經濟의根本的確立
一, 行政의根本的改革
一, 產業立國政策
一, 官綱紀의肅正
一, 思想敎育對策

等으로以上에對하야는例하면財政을確立키爲하야 財源捻出의方法으로서 官業을創設한다든가 農村振興을爲하야 米價絹價를엇더한程度까지引上식힐는지等으로相當具體的의要綱을提示하기로決定하얏다

今日總務會서 政友會態度協議

【電通東京十六日發】 政友會가國策協定問題에 對한態度는十六日午前十一時부터島田 山崎兩總務 前田政務調査會長等이參集하야 諸般을打合하고 다시同日午後二時부터 本部에開催되는 總務會에 從來의經過를報告하야 黨으로서의 態度를 協議할터인바 政友會로서는 齋藤首相이 如何한態度로서臨할는지 豫斷할수업서 다못 今後의情勢에맛기게되리라고한다

姦通罪와 改正刑法

【三】 辛泰嶽

四

이러한 社會的根據와 理論的展開는 드디어 所謂『原案』의 成立을보게되엇다 그러면所謂『草案』에잇서서는 姦通罪에關하야 엇더한規定을하얏는가 同豫備草案의第二百四十八條에『配偶者잇는者가 姦通하얏슬時에는二年以下의 懲役에處함其相姦한者亦同함』이라고 하얏다 이에特히注意할것은 現行刑法에잇서서는『有夫의婦』라고 한것을 豫備案에는『配偶者잇는者』라고한點이다 即豫備草案에잇서서는 姦通罪의對象으로有夫의婦만이아니라『配偶者잇는者』는 全部가對象이되는것이다 그럼으로 有夫의婦가姦通하얏슬때에 其夫가 告訴할수잇슴은勿論이거니와 有妻의夫가姦通하얏슬때에도 其婦는 告訴할수잇도록規定하얏다 이前에도말한바와가티 男子에게도 貞操의義務가잇다고함을前提로한 刑法的規定이다 다시 이를立法例上으로보면獨法系의影響을밧은 規定이다

五

또同豫備草案第二百四十八條第二項에는『配偶者의 惡意의遺棄로 因하야家庭의共同生活을 할수업는者가 前項의罪를犯하얏슬時에는 其刑을 減輕又는免除함을得함』이라고規定하얏다 이에放縱한男性이잇서서妻子를不顧하고 家庭을떠나 나가도라단여서 집에남은 妻子는먹으랴야 먹을것이업고 입을래야 입을것이업서서 엇지할수업시 다른男性에게 貞操를許하는事件이 잇다고 하자 이를 現行刑法上으로 본다고할것가트면 아모리 事情은그러하다고 할지라도 有夫의婦로서 姦通하얏다 할도 分明하닛가 亦是法的制裁를밧게될것은勿論이다 이것은 婦人에게課하기를 너무過히한 社會的又는國家的要求이라고하야 從來에이와類似한事件이생길때마다 一般社會는『아모리法律에는그러하다고할지라도 너무過한處分이다』라고慨嘆하얏다 社會의 이러한時代的要求가 이豫備草案 第二項의 制案을보게되엇스니 卽(一)配偶者가遺棄하얏슬때 (二)그遺棄가惡意에서 나왓슬때 (三)家庭의共同生活을하기不能한狀態에잇슬때 (四)『遺棄』와『共同生活의不能』이라는事實에 因果關係가 잇슬때 (五)遺棄된者가姦通하얏슬때에 바로소本項의適用을보게된다 그量刑에잇서서는 그程度에따라서 刑을減輕又는아조免除할수잇도록하얏다

이規定은 日本現下의社會的要求에서나온것인것만치 아마委員會에서도 反對는업슬줄안다 그리고其第三項에『第二項의罪는配偶者의告訴를待하야此를論함』이라고하야 이것이 告訴罪임을宣明하는同時에 配偶者는 互相告訴權을가젓슴을 分明히하얏다 但配偶者가姦通을縱容하나 又는宥恕하얏슬때에는告訴의效力이업슴은 現行法과달음이업스나 그러나이點도配偶者互相間에 即男女平等의原則이 이에反映되엇슴을보게되는데 實際適用上關係로보면 이規定도現行法과달음이업슬것이다

只今까지말한 豫備草案第二百四十八條의 所謂姦通罪는現在『配偶者잇는者』가 그配偶者以外의 사람과合意의性交關係를맺음으로써 成立된다 男女關係에잇서서『配偶者』인身分을取得함에는 民法의定한바婚姻의屆出을 必要로한다 所謂內緣의夫나 妻以外의사람과 性交關係를 맺젓다할지라도 그것은姦通罪가되지안는다

六

이豫備草案第二百四十八條는 姦通罪를必罰하는 從來의觀念에다가 男女平等主義를 加味한것으로 男女를다갓치罰하야 社會의 風俗을 淳化식히라는 意圖가에보인다 그러나 日本現下의 性에關한 社會秩序로보아서는 이러한法的規定을 社會가容納하겟는가는 疑問이라고아니할수업다 委員會에서 이點에關한問題가 이러남은 當然한일이다 이번刑法의 改正事業은 그改正綱領에도말한바와가티 日本의淳風美俗을 維持하고 忠孝其他道義的精神의 發揚을助長하자는데 根本主旨가잇다 그런데 萬若男子의姦通에對하야 必罰하는 刑法上規定이잇게되면 家庭內에는 반다시 想像以外의 波瀾이생겨 從來에日本國民의社會生活上單位가되던 家庭은實質的으로 破壞되고말것이다 이는그所謂淳風良俗을 害하는것이라고할것이다 그럼으로 이豫備草案이 그대로存續될것갓지는안타 이必罰主義가 그러하다하야 모다罰치안는方向으로의 男女平等主義를 徹底한다고 할지라도 目下의 狀態로는 더구나 이에까지의觀念그대로가지고는 이는分明히所謂淳風良俗을 破壞케되는 根源을作할터이니 이또한 통할수업슬것이다 또다시한번 생각하면 全部男子로만構成된 委員會가 男女平等을前提로한 이러한案에贊同할理가 萬無하며 假使이것이成案되어 議會에提案된다고假定할지라도 그野心滿滿한代議士諸君이 自己를拘束하는 그러한法案에 協贊할理가 업슬것이다 그들은 반다시 口實을 例의『淳風良俗』에빌어서 이를反對할것이다 그러타하야 結局은 所謂原案대로 두자는案도 姦通罪의 規定을刑法上에서아조削除하야버리자는案도 成立되지안코 現行法에 多少時代的要求를 加味한 規定이 當分間은 存續할것이다(終)

關東海山錄 (12)

延專敎授 爲堂 鄭寅普

五、表訓寺

摩訶衍表訓寺가 다각기別境이니 水石까지도 번거롭다는듯한幽邃은 摩訶衍의境이오 高臺丹樓로써 水石의 勝觀을도든 獨特한續觀은 表訓寺의境이다 그럼으로 摩訶衍의츤이를건만 나즉한듯하고 表訓寺의주초는 유착하건만 떠잇는것갓다 비유하면 摩訶衍은 徐花潭의焚香讀書하는것이오 表訓寺는 곳安可度의그림이다 이절도 新羅文武王때이룩한것이라傳한다 처음에義相이 五臺山에서 이리로올때 弟子 神琳 能仁 表訓 세사람이따라와서 각기 한菴子씩만드러 세菴子가잇더니 神琳 能仁두菴子는 업서진자오래고 表訓의遺構만이 이저럿남엇다 한나(耘石外史(余熙)淚上水閣아이른바 凌波樓이오 그압헤노엿는다리가 涵影橋라한다

◇

般若寶殿도 依然히잇고 農巖의『夜宿東寮 枕石之下、水聲如雷 夢中 怳若艤舟急灘 不知在萬山中』이라고하든 東寮도 그대로 옛집니다 萬瀑洞어귀에서 외편으로 쳐다보이든靑鶴臺 南北의向背를맛구어 안젓것만 또외편으로보인다

凌波樓 서왼코나 四方모다 물소리라 다리는 압술선경

넷景致야 더듬엇다 예안저 달까지봄야 바란나나 하리오

○

드듬은 石釜우헤 날개치는 翠樓彩殿 四山은 낫잘듣고 세바롤로 밧부고나 물소리 마저업든들 고요(靜)조차 모르리

○

소리란 물소리뿐 새집승도 괴괴하다 鑄鋼爐 가는煙氣 佛香얼러 픠어나니 구름이 法듯는드시 지나찬찬 하더라

元英宗이 永寧公主爲하야施舍한 銀鑄銅鳥爐가 지금것傳한다

○

法起를 뵈올이라 뵈證삼아 뉘맘밧잖

華嚴의 그냥하말 하상實際 아니거니 이金剛 이佛像가져 우리라들 엇더리

李橘山裕元林下筆記에『表訓寺、在白華菴上、新羅文武王時僧表訓所創、五仙修、爲主鋼、左靑鶴臺、前有凌波樓、南有涵影橋 殿設假山 像金剛 爲龕 安曇無竭 即新羅僧法起也 法起 悟道於金剛 塑其像爲主』라한것이잇다

○

반바랜 丹靑이 어이그리 돗뵈는고 오래서 부연기새 그도또한 덜미워라 歲月이 시간단장을 뉘들거러 보리오

◇

長安寺에서 表訓寺로 오려면 조곰못미처 平林、低陵에 嶺峯하나아니 보이는洞區가잇스니 이는 옛白華菴故址라 金三淵昌翕이 이菴子에 오래머믈러잇섯다한다 浮圖는淸虛休靜、鞭羊彦機、霽月敬軒、就滿義堂、虛白明照、楓潭義諶六師의遺供이오 碑로는月沙、白洲、白軒、澤齋의글과吳竹南、義昌、朗善東陽尉의글씨니 다一代의妙選이다

○

편할사 아미쏙에 바위하나 바라뵐가 향취한 솔맛넘어 물소리만 놉나거라 빈터야 어찌쉬원이라 섬거무삼 하리오

○

朗善君 匹夫遺法 멋멋군대 남앗는고 古碑에 해운잇(苔)을 씨서볼째 업섯스니 金石書 모든苦心을 다시 생각하노라

『심라』交涉에對한 最後訓令案內定

【電通東京十五日發】 심라에서開催할通商條約締結交涉에關한最後的訓令案을決定할外務、大藏、商工三省會議는十五日午後三時부터外務省에서開催하고 意見을交換한結果大體訓令案을內定하엿슴으로外務省側은此를農林遞信、拓務各當局에提示하야細目的調整을加하야가지고十八日閣議에附議하야正式決定을求하기로되엿다 그리고右訓令案은原則的事項에 끈치고細目에亘하여는日印條約交涉과並行하야行할當業者協議會의經過와照應하야現地交涉結果에依한自由裁量의余地를남겨둔政府와代表間의緊密한連絡에依하야交涉에齟齬함이업도록萬全을期하기로되엿다

北鐵私的會商 十七日開催

【電通東京十五日發】 十五日開催豫定이든北鐵讓渡에關한滿蘇第三次私的會商은滿洲國側의形便으로十七日午前九時부터外務次官邸에서開催하기로되엿다

人絹代表도 境遇따라參加

【聯合東京十六日發】 英國은 倫敦及『심라』會商에 日本側人絹代表의參加를 慫慂하고잇슴에對하야 外務省은當業者와連日討議를하고잇는바 確聞한바에依하면 當業者는반드시不參加하려는것은안이고 情勢如何에依하야 參加할意向을가지고잇는모양이다 即最初人絹業者는 一致하야參加에反對하고特히原絲生產者는 織物에關係업다고强硬하야 織物業者도이것을支持하고이섯든바人絹輸出業者는반드시英國의提議를拒否하는것이當치안타는見解를가지며 아직도兩者間에妥協의成立을보지못하얏는데十一日出發할絹業代表가英國에서松平大使、円野顧問과會見한結果英伊兩當局의 人絹을全般的으로不當히壓迫하지안는事實이判明된다면人絹業者도代表를派遣할모양이다

墺內閣打倒革命에 獨逸公使等加擔

兩國間에大衝動惹起

【電通維也納十五日發】 當地新聞은墺地利官憲이 墺國『나치스』本部를 捜索하야秘密文書를押收하얏다 右秘密文書에는 墺國『나치스』在留獨逸人名士가 協力하야『후ー스』氏를 首班으로하는 墺國內閣打倒革命陰謀를企圖하고잇든것이 判明되얏는데 右陰謀에는 當地駐在獨逸公使『리트』博士도 連座하엿다는데 이結果墺國政府는獨逸政府에對하야『리트』公使의召還을 要求하게되리라고 報道되고잇서 獨墺關係惡化時인만큼『센세순』을 이르키엇다

『힛틀러』獨首相 身邊에危險迫到

國境視察하든中艱辛히避身

幕僚等數名은重輕傷

【聯合뮨헨十五日發至急報】 獨、墺兩國關係가 逐日險惡化하고잇는 此際『히틀러』首相은 墺國과『바바리아』의 國境地方을自動車로 視察하든中十五日『히틀러』首相의 身邊에危害를加하려든者잇서서『히틀러』首相은 곳避身하엿스나首相의 뒤를 따러오든車는 顚覆되여幕僚는 重傷을當하고『히틀러』首相의姪女와妹弟도負傷하엿다

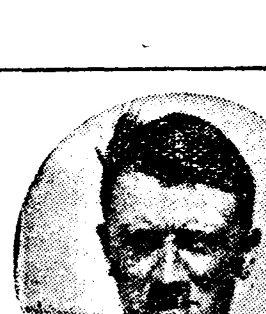

(寫眞은『힛틀러』獨首相)

丁交通總長 辭表提出

鄭總理가慰留中

【聯合新京十五日發】 先般母堂喪으로服喪中인 滿洲國交通總長丁鑑修氏는 十四日附鄭國務總理에게 辭表를提出하고官界로부터 引退할意思를表明하엿다 同氏는建國後交通總長으로만흔功績이잇고 滿洲國의元老로指目되는人物이나 孝心깁흔氏는 母堂喪으로心境에變化되여 隱居를決意하게된것인바 鄭總理는目下慰留中이다

戰債問題交涉次 英國代表渡米

【電通華盛頓十五日發】 米國務省으로부터 周知한바에依하면 英政府는米國務省과 戰債問題에對하야 協議한結果大藏省으로부터 右交涉代表를派遣하기로決定한바 來十月一日華府에到着하기로되엿다 그리고 右代表의 交涉要目은左와如한것이다

一、六月十五日銀으로一部를支拂한年賦金의殘額處理
一、來十二月十五日이期限인年賦金의支拂方法
一、戰債全般에關한英國側의改訂希望討議

世界小麥會議 倫敦서開催

二十七個國에招請狀發送

【聯合쥬네브十五日發】 聯盟事務總長은『카나다』米國濠洲『아젠친』四國의 要請으로八月二十一日부터 倫敦에世界小麥會議를招集하기로決定하고十五日世界의 重要小麥輸出入國二十七個國에對하야 右會議에對한招請狀을發하엿다

米農務長官 小麥對聲明

【電通華盛頓十五日發】 米農務長官은十五日 農政顧問『모건소ー』氏와 會見한後 小麥對策에對하야 左와如히聲明하엿다 米國은小麥生產에 減產에協力하지안으면 輸出補助를 獎勵하야 海外輸出에挑戰할 方針이다 米國은歐洲에잇서 販路가縮少되엿스나 東洋에서此에代할販路를 發見하려고한다

今後態度는 韓氏會見後決定

馮玉祥氏

【電通天津十五日發】 張家口를撤退하야天津으로向한 馮玉祥氏는左와如히말하엿다 予의擧兵은 對外的으로對內的은아니다 察哈爾의失地를 回復하엿슴으로 軍人으로서의責務는다한셈이다 今後에 對하야는 韓復渠와會見하고 決定하겟다

人事·集會

▲吉岡三浦(京城專賣支局長)新任人事次本社來訪

八面鋒

◇ 馮玉祥君이『失地를回復햇스니外인케는 下野하노라』고 通電
◇ 奉天入城의 꿈이라도꾼모양인가
◇ 滿洲國皇帝의 懷中時計가印度에서 二萬圓에 競賣
◇ 時計갑스로는 조금비싸고古物갑스로는 헐갑
◇ 身邊의危險을느낀『히틀러』가 辨身無事라고
◇ 마차도大統領의後塵을拜치안토록 조심하소

第三十期 昭和八年上半季 決算報告

貸借對照表 (昭和八年六月三十日現在)

資產

拂込未濟資本金	一〇,〇〇〇,〇〇〇·〇〇
債券價格較差	二,三五一,二二〇·〇〇
諸預ヶ金	三,八五〇,六一三·一九
年賦定期貸付	二六三,六九三,〇二四·五四
引受債券	五,七六九,五〇〇·〇〇
商業手形、當座貸越其他諸短期貸付	五八,五六〇,三九四·一九
コールローン	九五〇,〇〇〇·〇〇
貸付有價證券	一,一七四,三三四·六〇
他店ヘ貸	五六九,八九七·八〇
支拂承諾見返	一,三九二,四二七·六八
諸假拂金	一,二四四,四五七·〇三
所有有價證券	二五,九一三,〇三九·七七
營業用土地、建物	五,九一〇,八一八·二五
所有動產、不動產	八四〇,三〇八·五四
金銀勘定	三,〇五三,七七七·一八
合計	三八四,三二一,九一一·六二

負債

資本金	三〇,〇〇〇,〇〇〇·〇〇
諸積立金	一〇,六八三,二七〇·〇〇
未拂配當金	三四,八三五·一〇
債券發行高	二五一,〇三九,五〇〇·〇〇
未拂債券元利金	五七〇,八四五·〇三
政府諸貸下金	一,四五九,九六〇·六〇
諸預リ金	七三,八七〇,〇九三·七六
大藏省預金部借入金	六,〇〇〇,〇〇〇·〇〇
日本勸業銀行代理店	二六,九四五·三一
他店ヨリ借	一,七四四,八六五·一九
本支店間未達	三,三三五,八五三·四四
支拂承諾	一,三九二,四二七·六八
假受金	一,七五五,九三九·三五
前期繰越金	八六三,九九六·八九
當期純益金	一,五一三,三六〇·三八
合計	三八四,三二一,九一一·六二

利益金處分

當期純益金	一,五一三,三六〇·三八
前期繰越金	八六三,九九六·八九
合計	二,三七七,二四六·二八

此ノ分配計算左ノ通

缺損補塡準備金	三三〇,〇〇〇·〇〇
配當平均準備金	一〇〇,〇〇〇·〇〇
役員賞與金及交際費	六五,〇〇〇·〇〇
配當金(政府持株ヲ除キ年九分)	八八五,一五四·五〇
特別積立金	一〇〇,〇〇〇·〇〇
後期繰越金	八九七,〇九二·七八

右ノ通ニ候也
昭和八年八月
株式會社 朝鮮殖產銀行
頭取 有賀光豐
理事 渡邊彌幸
理事 植野勳
理事 伊森明治
監事 原邦造
監事 山本好造
監事 古城管堂

朝鮮劇場
當ル拾五日(特別封切)
階下席 大人卅錢 小人廿錢
寬壽郞プロ夏期超特作 少年俱樂部連載
原作 大佛次郎 脚色 吉田信三
藤井春美撮影
監督 並木鏡太郎
主演 嵐寬壽郞
後篇 山を守る兄弟
特別出演 嵐德三郎
助演 小役鈴木勝彥・淡路千夜子・林喜美枝
甲州台ヶ原の豪族玉置角倉兩家の確執から起る波瀾又波瀾!溪流へ投ぜられた玉置家秘藏の所有山林極め證文の行方は?又多數の劍史に取圍まれた玉置兄弟の運命は?獰奸黑川鐵次郎の許へ引取られた美女雪枝は?御氣改革に向つた硬骨漢尚部越中守の其後は?俠豪並木秋之進のかくて一路終局へ!正に期待すべき巨豪篇新興キネマ初夏超特作品
原作 川村花菱 脚色 山內英三
監督 壽々喜多呂九平
主演 鈴木勝彥 歌川八重子
後の生さぬ仲
米國WB映畫特作
原作 アル・タール氏
監督 ロナデル・ルース氏
主演 モントブルウ氏大熱演
突飛大將戀の初陣
中央館

파라마운트社特作
愉快한中尉 全十卷
모리쓰、슈바리에主演
定評잇는파社의特作映畫! 이週間이야말로여러분에게鑑賞을 밧고자합니다。
次週!! 다크、라스에輕快無雙한
로빈손、구루소 全十卷
[秋期偉陣容] 南海의劫火、戰場아잘잇거라、나아나、마음의靑空、故鄕의노래、밀라의再生、動物園의殺人事件、애가난잘잔다、氷山獨立守備隊。
仁寺洞
파라마운트社特作映畫週間
市街 全九卷
케리、쿠ー바 실비아、시드니 主演
― 漫畫와뉴ー스 ―
파라마운트社特作 全發聲日本版
八月十五日부터
特別大衆料金 階上二十錢 階下十錢均一

筆生
勤人學生婦女子 遠近不問누구나 自宅에서되는 年中無休收入確實 至急照會
大和郡山町 山鹿文庫

京城保育學校補缺募集
第一學年若干名·出願九月五日限 京城淸進洞 電光一三五四

商標 수리표
색의는진흥물감
京城長谷川町 振興商會
電話本局四六八六番 振替京城一八〇八六番

高價買入
株式會社 京城德力
京城府南大門通三丁目 電話本局一五七二番
平壤出張所

물감
檢定染料(袋入染料)
朝鮮總督府中央試驗所檢定對試品
右地方特約店을募集함 希望者는左記事務所로申込하면カタログ及契約書即時郵送함
見本品入用되시는분은一袋五錢이오니切手同封하시요
京城府蓬萊町一丁目五
朝鮮檢定染料供給組合
私書函京城局一二三

朴憲永金炯善等 全部七名今日送局

京畿道警察部서 月餘間取調 治維法違反으로

칠월십오일에 인천(仁川)에서 홍운표(洪云杓)를검거하고 이어서 로량진(鷺梁津)에서 김형선(金炯善)을검거한 경기도(京畿道)경찰부고등과에서는 계속하야 시내와원산(元山) 평양(平壤) 인천(仁川)등각지에서 그런두자이십여명을 검거하는일방 상해(上海)에서박헌영(朴憲永)을검거압래하야 삼륜(三輪)경부의 지휘하에 조선공산당재건협의로 엄중한취조를하든바 이제그취조를마치고 일건서류와가티 십륙일 오전구시에 치안유지법(治安維持法) 위반출판법(出版法)위반으로 경성지방법원검사국으로 송치하얏다한다(送局者氏名)

朴憲永(三四) 金炯善(三〇) 洪云杓(二四) 梁河錫(二六) 韓國亨(三〇) 宋奉起(三七) 申在英(三三)

『인테리』層排除코 勞働層獲得全力

朴憲永의指令으로朝鮮潛入 金炯善等의活動經過

권과 박헌영 김형선등의조선공산당 재건협의사건은 당국에서 철대비밀에부친으로그내용을 자세히 알수업스나 탐문한바에의하면 제일차 조선공산당사건검거당시에 할주도망한 김형선(金炯善)은 그후여러번 조선안에 잠입하야 여러가지운동을지도하고든 만주 로령방면으로탈출하야 금년이월 상해에서박헌영(朴憲永)의 지령을 바더가지고다시 잠입하야 한강치수공사장에서 인부노릇을 하면서동지규합에 진력하는일방 평양출생으로 일즉상해에서 갓치활동하든한국형(韓國亨)과련락하야인천에서두차격문을인쇄배포하고 또한한국형은원산에보내여신재영(申在英)과협의하야금년오월『메-데』에격문을인쇄하여서리고경성서내에서는 소격동(昭格洞)송현동(松峴洞)림정(林町)등기타공장지대를중심으로로동자획득에 노력하엿다하는데 김형선은 신의주(新義州)서 검거된조봉암(曺奉岩)김명시(金命時)등의단일공산당(單一共産黨)사건과도긴밀한연락이잇다하며종래와갓치 학생층갓흔 인테리측에 연락하야 조직의 손을벗치지안코 공산당조직의 기본원측인로동자농민에 중심을두고 항상그방면에로력한것이특색이라한다

第一次太勞事件 馬場은遂獄死

咸興刑務所서

【咸興】 제일차 태평양 로동조합게(第一次太平洋勞働組合系)의 함흥위원회 흥남화학 로동조합(咸興委員會 興南化學勞働組合)간부급 일본인부책임자 마장정웅(馬場正雄)은 재작년 메이데이 사건에 련좌검거되여 그해구월에 송국이래 예심을거처 금년이월에 사년형을밧고함흥형무소에서 복역중골막념(骨膜炎)에걸녀 신음하다가지난십일에옥사하엿다는데그는본래해원(海員)으로전협계(全協系)인일본해원조합쇄신파(日本海員組合刷新派)에서 활동을하다가조선에 건너와 흥남질소공장직공으로 일본인조선인로동자를 규합하야 흥남화학로동조합을결정하고 이어 함흥위원회를결정하는데에도 활약하든 사람이라고한다

潛行出入七八次 三男妹가 赤色運動者

一次事件當時國外로脫出한 朴憲永、金炯善의履歷

김형선은 경상남도마산부 만정(馬山府萬町)일백팔십구번지에 원적을두고 마산보통학교와 마산창고회사에서 근무하다가 기미(己未)운동에 관계하고 그후청년운동 로동운동에 종사하다가 대정십사년에 로서아에 들어가 공부하다가 다시십오년에귀국하여권오설(權五卨)등의 제이차 공산당검거당시에 다시 만주로 탈출하야 혹은상해에혹은 로서아등으로 단니면서칠팔차나 조선안에잠입하야 활동을하다가는 탈주하엿다는데 그의가정에는 양친은일즉이 죽고그의 매형인김명시(金命時)는 신의주서 조봉암등사건에 관련되여 입옥중이며 그의친동생김환(金丸)도부산서 적색교원(赤色敎員)사건에관계되여 지금복역중에잇다고한다

◇

박헌영(朴憲永)은 충남론산(論山)출생으로 일즉부터경성에올나와 사회운동을하다가 로서아에들어가 공산대학을 마치고도라와서조봉암권오설등과갓치제일차공산당조직당시에는고려공산청년회(高麗共産靑年會)의책임비서로잇다가검거되여공판정에서실진후보석되여잇다가해외로탈출하여그후모스크바에가서다시공산대학에서연구를거듭한후국제공산당에가입하여두차연해주(沿海州) 상해(上海)등지내왕하야 공산운동을 지도하야다하며그의애처요동지인주세죽(朱世竹)은역시갓치탈출하여지금까지로서아에서 활동하고 잇다한다

三回논하護送

창백하고수척한얼골에

권과박헌영 김형선등을 검사국으로 송치하게된 금십륙일경긔도경찰부 고등과에서는 오전팔시에 삼륜(三輪)사찰게 주임은곳 검사국에출두하야 이사건내용대개를 보고하고 피의자호송에대하야 협의하고 도라오자 피의자를 피의자의친척 우인에게잠간면회와 차입을 시키여옷을가라입히고 피의자 칠명을세차례에 난호아 정(鄭)리(李)두형사 가경일호자동차로호송하엿는데제일차에는경긔도 양평(楊平)출생으로 시내 락원동(樂園洞)에잇든 량하석(梁河錫)(二六) 평양출생으로원산서활동하다가 검거된한국형(韓國亨)(三〇)개성(開城)출생으로 인천서 활동하든 송봉긔(宋奉起)(三七)를 호송하고 다음에는 원산서검거압래한 신재영(申在英)(三三)과 이사건의가장 중요한인물인 김형선(金炯善)(三〇)을 호송하고 최후로 수원(水原)출생으로 시내삼청동(三淸洞)에잇든 홍운표(洪云杓)(二四)와 상해에서검거압래한 조선공산당의거두박헌영(朴憲永)(三四)을호송하엿다한다 그중에도 박헌영 김형선은팔구년동안 해외생활에 고초를격근우에 검거된후더운일긔에 일개월이나 류치장생활을하야 그럽인지 얼굴이대단히 수척하엿스나 자동차에 올으면서도

朴憲永等送局光景 — 자동차에 오르는 송국자(上)맥고쓴사람이 박헌영그뒤가홍운표(下右)압헤선사람이 김형선(下左)

母校運動場使用타 校長에게毆打逢辱

가진폭언새지하야내여쫏차 新上公普校長의駭擧

【咸興】 정평군신상보통학교장죽본상차랑(定平郡新上普通學校長竹本常次郞)씨는 자긔의제자인 동교졸업생을 란타하고개고양이 도적이라는폭언을가하야학부형과일반의여론의초점이되여잇다는바그자세한내용을 조사하야보건대 권괴교장은 학생들이 여름방학에 가사를 돕지아니하고 학교에와서 운동을하는것을방지하기위하야학교좌우대문을굿게닷고 일체 들여노치안는중 서울등지에가잇는 동교졸업생 양춘재(楊春載) 김배준(金培濬)(모다경성보고생)등열세명의 학생이 하긔방학에귀향하얏다가 마츰영흥대정평(永興對定平) 대항경긔에출전하기위하야모교운동장에서그련습을하기로교섭한바 교장은 사용을거절한바 지난오일경에 교장이에서 여드는 소리가나기에 뛰여나가본즉 학생들이 허가도업시 철책을 넘어들어와서 운동연습을 하고잇슴으로 그는꼿취명을식히고꾸짓하기를 남의집을 허가업시드러오는것은 도적이나 개나고양이다 백주에도적이 들엇슬리는업스니 너이는 개나고양이다 개나고양이는 동을싸서 드릉어지럽게하니 쌔려서쫏겟다고하고 쌔리고차고 또즘생을 손으로쌔리는것이 안되엿다하여 눈을감고 보지안은채 따리고이어자귀는유도이단이나 지금은 일단의실력이잇스니 개들이덤빈다이거든 덤비라고 하얏스나 학생들은 선생이하는일이라참고잇섯는바 그후거리에 나와서 공공연히 역선전을함으로 이것은선생으로서 취할도리가아니라하야 학부형회에 진정한바잇스며 학부형과 일반주민도 그행사에크게분개하고잇다 고하며 권괴죽본교장은 전날부터소에매매문제로동지리를씌여 개행패죄로고소까지 당하고잇다고한다

竹本校長談

학생들을 쌔린리유는 그들이내가가르칠때에는조흔자질들을가젓엇는데 서울등지에가서 개가되여왓슴으로 쌔린것입니다 서울등에가잇는학생은 대개 지방유력자와자산가의 자제입니다 령리한 교장가트면 이런유력자의 자제는 쌔리기는컨녕 비위를 도아줄것입니다

學父兄會會長 李鉉台氏談

여간 유감된일이아닙니다 학생을쌔린문제도 여간 유감되지안으며 진후사실을 알아보고대책을 세우랴는중인데 남의 매매관계에까지 간섭하야교육자로서 하지못할 폭언을햇다하니 아모러나 그하엿다는 언행으로보아서 아마정신에 무슨큰영향을 밧엇다고밧게생각할수업습니다다

水泳하다溺死

시외공덕리(孔德里)륙번지에거주하는 약화수선공 윤흥원(尹興遠)(二四)은 십오일 오후세시경에한강 경성부 수영장에서수영을하다가 물에빠저 죽엇다는데시체는 약사십분후에 건지엇다고한다

畢竟逮捕 龍川强盜

목하취조중

룡천군 부라면 삼룡동(龍川郡府羅面三龍洞) 김동윤(金東允)(四〇)은 십일일외상면남시장(外上面南市場)에서 리소한머리를 사가지고 돌아오는길에 돌연히흉긔(凶器)를 가진강도한명이 나타나 가진돈을내노흐라고 강박하나 김동윤이 응치아니함으로 손바닥에 약간의 부상을시키고 팔십사원을강탈도주하엿는바 십일일 오후열시경에 피해자의 계출에의하야 룡천(龍川)서에서는 관내에 비상선을느리고 엄중히 수색하든중 십이일아츰양하면남동(楊下面南洞)에서 신의주부내미륵동(新義州府內彌勒洞)에사는홍명호(洪明浩)(二六)를검거취조한결과 강도범인으로판명되여 목하엄중취조중이다

天氣豫報

晴一時曇

高氣壓은 樺太方面에서日本海를經由하야 北朝鮮에버처잇고 中國內陸과日本方面은氣壓이낫다 全朝鮮은大槪흐리고 昨日中部에는소낙비가왓다 明日은大體天氣가良好

昨日의 最高 廿九度三分 氣溫 最低 二十度八分 今日正午 廿九度一分

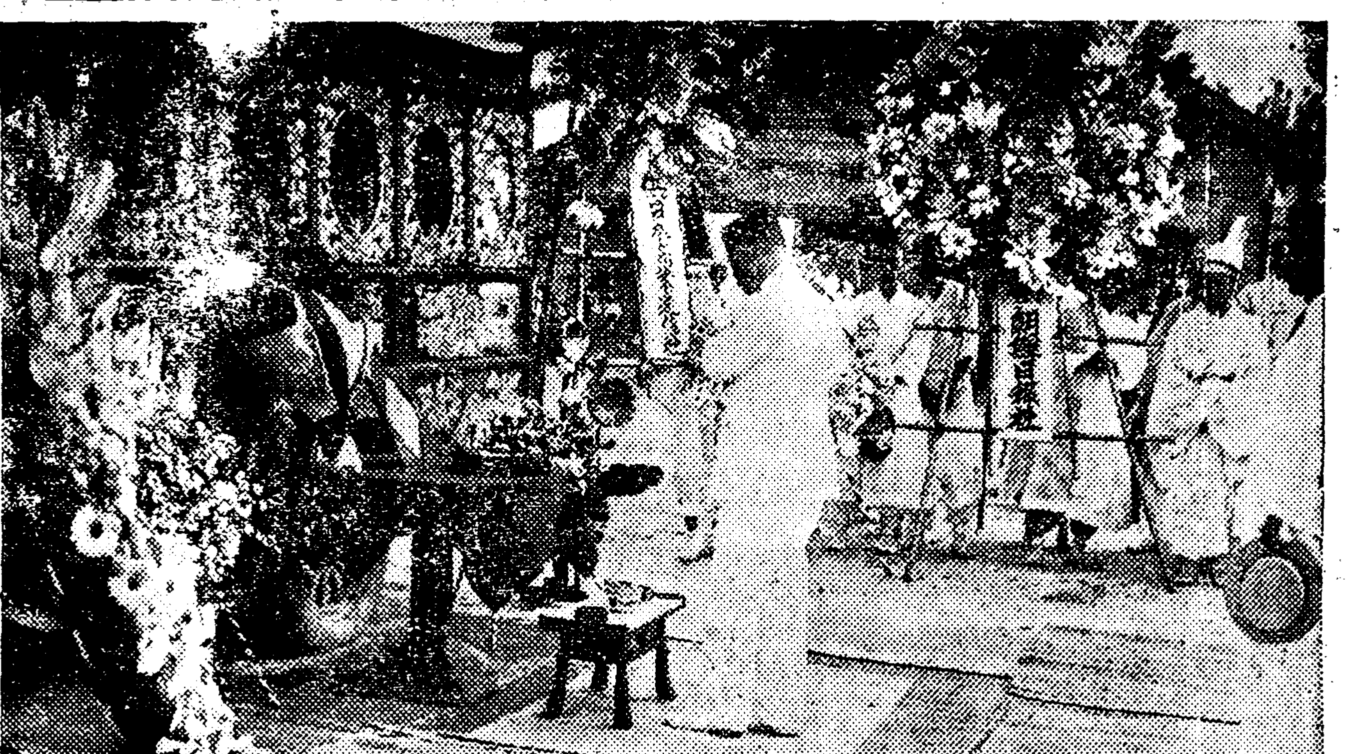

同志故友哀悼裡 故李博士永訣式

불의에 횡액을당한 고리관용(李灌鎔)박사의유해는 십륙일오전다섯시반청량리(淸凉里)착렬차로 친척지긔들의 호위로 도착하얏다 미명부터 청소에박사의동지우인등 이백여명의인사가 눈물에어린 이일행을맛고커 청량리역으로물려드러 역구내는 잡답하엿스며 도중 철원(鐵原)역까지마중나간인사들도만헛다 정각에유해가 역구내에닷자 친지 수십명의손으로 미리준비한 영결식장에 운구(運柩)하야 안치한후여덜시정각에 비장한 공기속에영결식이 시작되여 본사 방(方)사장을비롯하야 참집한인사들의 고인을 애도하는 경건한분향(焚香)이깃슨후 구렵는일로 고양군룡도면광장리(高陽郡蘢島面貴壯里) 선영으로향하엿다 당일고인의령권에 공양된화환은 로서아 령사를비롯하야 각롱신사 단체등으로부터 폭주하야 생전에고인의리력을 말하고잇섯다 장의는 십칠일정오에 권기장지에서 거행될터이라한다

(사진은영결식장)

運動競技

關西體育會主催 第三回全朝鮮水上競技大會

參加申請은二十四日限

旣報한바 關西體育會主催와本社平壤支局後援의第三回全朝鮮水上競技大會는 來八月二十六日(土)午前十時부터 大同門越便 特設水泳場에서擧行하기로되엿는데 參加希望者는二十四日限平壤府巡營里朝鮮日報支局又는西門通大平運動具店으로申請하기를 바라다고 (參加金一人二十錢) 그리고 競技種目은아래와가트며番外로女子와 少年競技도잇다한다

【競技種目】
▲五十米•百米•二百米• 四百米 八百米(以上自由型)
▲百米• 二百米平泳
▲百米背泳

【遠泳】
▲大同江橫斷往復▲自綾羅島至大同橋間縱斷

【番外】
▲女子五十米▲少年五十米▲任員五十米

全朝鮮拳球大會

信友會少年部主催

市內昌信洞에잇는 信友會少年部에서 어린이體育을奬勵하기위하야 來二十日(日)에全朝鮮少年拳球大會를 다음과갓치開催한다는데 少年諸君의多數參加를바란다고

△參加資格 身長四尺八寸以下
△參加金 每組體 金一圓
△申請期日 來十八日까지
△申請場所 京城府昌信洞三四

京日主催庭球選手權

◇八月二十日에擧行◇

京城日報社主催第十回全朝鮮庭球選手權大會는 이미各地方의代表도決定되여來二十日(日)京城運動場코-트에서 中央 南朝鮮• 湖南• 忠淸• 北朝鮮• 西朝鮮• 國境의各代表가會集하야 選手權爭覇戰이 展開될터이다

防疫週間傳染患者 七十五名이發生

防疫展覽會는十五日로終了 赤痢患者만三十五名

경성부(京城府)와경긔도(京畿道)주최의 방역 전람회(防疫展覽會)는십오일 로써끗낫는데회긔간이 불과륙일간의 단긔일임에도 불구하고 입장자총수는칠만칠천팔백 사십명으로 하로평균 일만이천구백 여명에달한다 이방역 전람회중 혈병발생수는 합계칠십오명이데 병의 종류별로보면 적리(赤痢)삼십오명、장질부사 이십오명、파라티부스오명 지프테리아 칠명、성홍렬(猩紅熱)일곱명이라고 한다

義城讀書會事件 檢事局에送致

【大邱】 의성군 옥산면(義城郡玉山面) 조응국(趙應國)(二七)과 의성면(義城面) 윤두표(尹斗杓)(二七)두명은 금년삼월경에 민족주의비밀결사 독서회(讀書會)를 조직하야 지하운동을 하여오다가 소관 의성서(義城署)에 검거되여 취조를밧고잇든바 십오일 치안유지법위반(治安維持法違反)으로 대구지방법원검사국(大邱地方法院檢査局)에송치되엿다

一生의痼疾인淋病은어더케完治식힐가

淋疾에는반드시 삐지링—을잡수십시요

世上에는 淋病藥이 하구만히잇다 自家의製藥이 조타고 자랑하지만 이것은 往往히 服藥家로하여금 岐路에 彷徨케할뿐더러 腸胃가傷하야 副作用을니르키는藥이 어여한데는 하나둘이아니며 어여한것은 먹어도 아모 反應이업는것도 잇습니다 그러면 우리에게 어여한 藥이며 어여한 效果가잇는가를아래설명하겟습니다

本劑의特長

一、本삐지링을 服用하면 服用卽時로 藥의主成分이 淋菌이뭉처잇는 尿道內로 侵入하야 强大한 殺菌力을 니르키면서 漸次病勢를 減退함으로 멧칠안되여 現著한 效驗을 엇게함니다

一、本劑의 主成分은 가장 殺菌力이 强한 要素만 고르고 또한 特히 舶來品成分을 多量으로 너허 效果를 迅速케하엿습니다

一、삐지링을 服藥하면 먼저 오좀 비치달러짐니다 이것은 藥의 效力을 말하는 것이며 이오좀 가온데 無數한 被殺된 菌이 한꺼번에 體外로 排泄되여 醫師에게 檢尿를 해보면 無數한 죽은 淋菌을 發見할수가 잇습니다

一、婦人에게도 맛찬가지로 이러한作用을 니르키어 急性慢性의 어여한 難症이던지 가장 적은 費用으로곳칠수가 잇습니다

삐지링의主治效能

男女急性慢性淋疾 尿道炎 膀胱炎 利尿困難症 血尿症 婦人帶下症 其他諸症

十五日分 二圓五拾錢
三十日分 四圓五拾錢

ピヂリン
삐 지 링

京城鍾路二丁目八五
中央製藥社
電話(光)一〇六八番
振替京城二〇八九一番

學藝

◇카톨릭文學批判◇(六)

現代朝鮮文化와 카톨리시슴
「反動의 意義」

林和

近代 朝鮮의「쎄르조ー아」文學의發展의길우에잇서서 이는바『藝術을爲한藝術』의 理論이 허무러진것은발서지나간오래 전날의일이다 그러고이理論이 우리나라에잇서서그다지도 짜른時日동안에明確한型態를가지고 낫하난것이 여러가지理由가 잇슬것이다

近代文學이라는것은 글자대로 市民的社會의文學이다

即市民階級ー都市쎄르주아지의一定의成長우에서築造된文學으로 封建的中世의自然經濟時代의宗教와神學과 絕對主義的領主와貴族의奴僕이엇든文學藝術을『本來의意味의藝術』로解放식힌것이 文學史上에잇서쎄르주아文學이演한바役割이다

그럼으로 近代의市民階級이 아즉도 建設的體裁에反對者이고 文學史에잇서 그들의中世紀的文學에對한熾烈한鬪爭者이엇든 十七、八世紀에잇서 그들은『藝術이란것은 아모것에게도 拘束밧지안는 自由스러운것이라』는理論에依하야武裝하고잇섯다 勿論이것이쎄르주아的自由와個人主義에 立脚하엿섯다는것은 再言할必要도업는것이다 그러나다만우리는쎄르주아文學理論에잇서서 지금에와서는거이아모도돌보는사람이업는『藝術을爲한藝術』의理論이如何히封建的中世의 文學에對한鬪爭의歷史에잇서 光輝잇는役割을하엿는가하는것을理解하기爲함이다

이理論은 近代美學의開祖라고할것는『이마누엘●칸트』에잇서ー그의最大의著書가운데의한아인『判斷力批判』가운데에서純主觀的인 無關心에依한ー또는利害를超越한ー快感』이란槪念으로서 美學的으로定式化되엇다 워그러냐하면 中世의스코라哲學에잇서서는『神의意志』만이美의基準이엇슴으로 美는爲先神에對한從屬關係로부터解放되기爲하야『모든利害로부터超越』할必要를 늣기엇든것이다

그리하야 美의對한칸트的定式은 여러가지形態로그後의쎄르주아的美學과藝術理論의標柱가되엇다

大端히늣게야 머리를 들게된우리나라의近代文學에잇서서도『藝術을爲한藝術』의精神藝術의純粹性의思想이封建的三文小說과歌謠에對한鬪爭에武器가된것은 조금도異常한일이아니다

그러나 우리나라의잇서서의近代的文學의 發展이라는것은大端히特殊한過程을 通過하엿다는것을看做하여서는아니된다 이特殊한過程이란

朝鮮 에잇서서의市民階級의 成生의歷史的條件 具體的으로말하면이나라에잇서서의資本主義的發達의諸條件에 照應하는것이다

무엇보다도基本的인것은 우리나라에잇서서 文學史的으로評價할만한近代文學ー쎄르주아階級의文學ー이라는것은 議論할餘地가업슬만치『悲慘한것』이라는것이다 엇더케말하면眞正한意味에서 그것이存在하엿느냐못하엿느냐하는것이 論爭될만큼보잘것이업섯다 쎄르주아지의反封建的××過程을通過하지못한後進國 보다도이道程을지내기前에발서強力한外來의 임페리알리슴의××下에 荒廢되고弱化한×× 따라서 이××人民의經濟生活가운데 남어잇는廣汎하고 強固한封建的遺制에支配가운데 命脈을걸고잇는市民階級을像想하면 ××의 近代文學의全貌를能히 눈알헤그릴수가잇슬것이다

우리朝鮮의近代文學은 정말僅少한程度로밧게 레아리슴을가지고自己를貫徹하지못하고ー時ー一九二、三年代ー支配的傾向이엇든自然主義는 얼마안가서俗物化한理想主義에게 그자리를물녀주지안을수가업섯스며

詩歌 에잇서所謂自由詩의生命은 다시금時調에로의 復興으로말미암아자최를감추엇다 다시말하면朝鮮의近代文學은 嚴密한意味에서評價된 쎄르주아的 文學發生의基礎우에 서잇지안라는것이다 이것은무엇보다 文學革命에잇서서 不可缺의要件인言語의革命이이나라에잇서 遂行되어잇지안다는것으로 充分히說明되는것으로 이現象은우리가只今一一히 一九二〇年代初를의 文學史를代表하는 作家들의作品을일거보지안는다고하드래도 現在의쎄르주아詩壇을代表한다는 二三詩人들의作品數篇을손에들고보면 一目瞭然한事實이다 쎄르주아詩의基本的韓式인自由型 非律格的詩型은 片鱗도차저볼수업고 封建的詩形인 時調에形式에 骸骨的으로 結付되어잇고 그럿치안으면 엇더한 方法으로이고自己를律格化할라는 强固한傾向에依하야 特徵化되어잇다도로서 封建時代에官僚的貴族의言語로充滿되어잇고 복그림도업시 이것이純粹한朝鮮말이라고主張하고잇다

이러한가운데서『藝術을爲한藝術』 文學은 文學의歷史우에서 從容히退場하고 그럿치안으면全혀採擇한 形骸로化하야버리어 理想主義가代表的인것으로 쎄르주아

文學 을性格化하고잇다 周知하는것과갓치 理想主義는 自然主義文學이人生의모ー든面을平等한 自由스러운 눈으로描寫하면 前者는理想化하는 다시말하면 後者가『一定한精神』을作品가운데서理想化하는 엇더限度로데아리슴을가지고透徹되고 藝術的純粹性의保持者이라면 後者는現實을特定한精神的눈으로 觀察하非唯物論的인 藝術에잇서서의純粹性의否定者이라는것은쉬웁게알수잇는事實이다

●모스코의夜景(二) 赤色廣場…이廣場은露西亞革命以來여가지 大衆的으로屋外集會의 開催場所로有名한곳이다廣場한쪽에는『레ー닌』墓가잇서平日에도參拜者들이모혀들어赤色廣場다운雰圍氣에차잇다

旅行의八月
秀而壯、妙香
西山師도賞嘆

【三】平壤 金晚炯記

妙香山探勝의一員을 實事한 … 실은 … 『써스』는淸川江上流를 세 고 구비구비돌아 午後七時三十分頃에 妙香山압月林江渡船場에到着하엿다 이전까지는自動車가 普賢寺압까지 無難히來往하든것이 去番의豪雨로因하여道路가崩壞되고橋梁이流失되여 自動車交通이杜絕되여버렷다 地方住民들의 이야기를듯건대 二十餘年以來처음보는 大水害이라한다 自動車交通이杜絕되엿스니어찌하나? 月林江에서 普賢寺까지는二十里이다、해는저무럿고 길은먼데 團員은 또한全部疲困햇다。그러나 갈곳은가야된다하여 여기서부터는 徒步로 것기를始作한다 午後二時頃에 簡略한點心을 먹은터이라 午後九時까지 것게되니 空腹의悲哀까지늣기게한다。團員中 健脚者劉諧燮、安相鎬兩氏가 夕飯을速히注文코저 月林江渡船場에서 普賢寺까지의 二十里『마라손』을하여 四十五分의 『超스피드』의記錄을지어 徒步隊 團員이 二時間後 到着햇슬때에는 커다란準備를해노앗드라는것은 한가지이야기거리가되엿다

月林江渡船場에서 普賢寺까지일으는사이에는 畫伯으로도能히寫生할수업스며 詩人墨客으로도妙하게 表現할수업슬一幅活畵가連結되어잇다 月林江을 서고돌고 쎄로건너는동안에明媚한風景은 實노 벌린입을담을지못하게한다

壯한青山이 連絡繼續되여 茂盛한樹林、거울갓흔玉溪水、멀고갓가운距離에 벌너저잇는雄 所謂山疊疊、水重重、樹青青의句를 알지못하는사이에連呼케한다。鬱鬱蒼蒼한樹林사이에서猛獸들의 우는소래 이山에서저산에反響되여 一種의恐怖心을일으킴도 이곳에서맛보거니와 여물대로여문 매암이소래行客의발거름을멈추게하는것도氣分을새롭게한다。午後九時普賢寺

(寫眞은普賢寺全景)

然美로서는四大名山中에서第一의稱을듯고잇는터으로 造化翁의 妙法奇跡을 오직혼자서나 러내이고잇는天下의奇勝일것으로 名僧西山大師의四大山評을 보아서도 充分히알수잇다。西山大師는

金剛은秀而不壯。智異는壯而不秀。九月은不秀不壯。妙香은亦秀亦壯。

이라고評하엿다。果然妙香山은 亦秀亦壯이라함이 조곰도誤評이안이다。南으로는平南의德川寧遠에까지 北으로는 熙川에까지벗치어 周圍가 四百餘里에達한 大規模의名山으로 山中에는 메아름이될 松栢樹가 滿山하여 幾千幾百年間에 自然히나서 自然히자라고 또한自然히 썩어지고잇다

妙香山은 往昔에는大白山이라稱하여寧邊邑에서東方百三十里에位置되여잇어 山中에는大本山妙香山普賢寺가잇고 山勢는 毘盧峯이되엿고그支脈이南走西驅하여淸川江玉流에 雄峯을影嶺하고 다시北走하여 白頭山에至하는 東南北三面에 諸峯이連立하여 城郭形을 일우웟다

×

妙香山麓에잇는 大本山普賢寺는 지금부터九百六十六年前 探密仙師가나타나비로소開山하엿는데 그後에 僧侶가모혀들기 始作하엿슴에 이에妙香山入口專眞關外지와서는 자최를 永遠히 감초고말엇다傳한다

探密傳師가潜跡한後 宏廓大師가 다시擴張하여山內에는大小梵宇(寺院)가 三百餘處에 達하여 普賢寺一帶에는 마루를 通하여 往來하기때문에 땅에 흙을 밟어볼수가업섯고 僧侶三千餘人에達하엿다 開山三百年後 高麗恭愍王時代에 普賢寺를國寺로改編하는同時에 聖僧懶翁大師를王師로封하게되자 法燈이大熾하엿고 李朝時代에 일으러空前絕後의 聖僧이오名僧인 西山大師當時에일으러서는 妙香山이全國總本山이되여 八道寺刹을都摠攝하엿다 그리하여全國佛教에呼令하엿슴은 勿論이엇다 西山大師는 지금으로부터三百四十三年前 宣祖大王二十五年壬辰亂當時에 義兵數千名을引率하고 敵軍과對戰하여順安法興寺까지 追擊大破한後凱旋하엿다 이러한關係로 國家에서는土地와金品을下賜하여크게褒賞하엿고 寺位는大振하엿다 繼續하여聖僧西山大師의首弟子泗溟大師가出現하여 壬辰亂當年에日本에講和使로 來往한後부터는 政治的으로도크게威風을나타내엿고 寺勢는 黃金時代를 形成하엿든것이다

時代는지나고 人心은변하엿고 兼하야 大正元年 寺刹令頒布時에 平北各寺刹만을統轄하는 本山이되엿는데 末寺는三十一寺院이라한다

×

可惜한것은 前記와갓치 山中에散在되여잇엇스나 大正八年以後各庵子에는 獨立團이雄據하여 警官隊와累次交火한以來 數多한名刹이 數量放火 毁破하여 자최를 일허버린곳이 만코 또한 僧侶의駐在를禁止하여 至今은道路가 全然杜絕되여 關係로所在조차 몰을것이만타는것이다 그러나 現存한名寺刹만을 차례로 적어보기로하자 所謂走馬看山格으로

博譜

【問題 二】

漢이 어떠케하면 楚를이기겟습닛가? 풀어보십시오 解答은明日紙上에하겟습니다

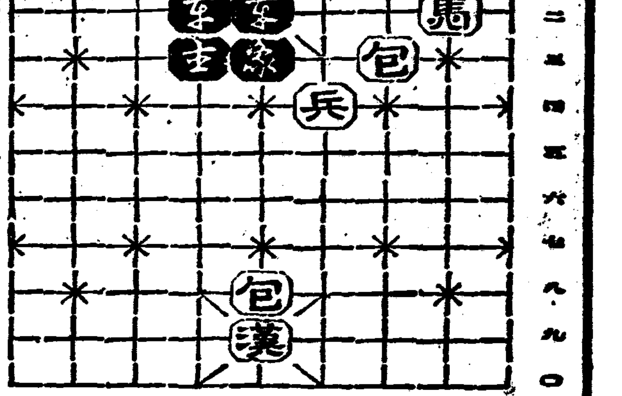

마이크

血統調査의大騷動

「힛틀러ー」政府가 猶太人排斥을 斷行하게되자 獨逸國民間에는 俄然血統에對한關心이增加하야 爭先하고 市廳의戶籍調査에 汲汲하기시작하엿다 지금까지그런데全然無關心하엿든사람으로俄然先祖의血統이問題되기始作한것으로 官廳에는 만안이라 私立調査所에도 族譜調査의註文이殺到하야 이事務에忙殺되여 人員을增加하는騷動을니르키고잇다 獨逸에서 戶籍을政府가取扱하기始作한것은 一八七五年의일로서 其以前의戶籍은 教會에서한것이엇슴으로 急히教會의古文書까지 들추게되엿다 이것은 十六世紀까지는 及할수잇지만 元來不完全不正確한우에 三十年戰爭等으로湮滅되야 甚히調査에困難하게되여잇다 政府의新設한血統調査局長『엘힌、엘케』博士는 此問題에對하야다음과갓치말하여잇다

『非歐羅巴民族이『아리안』民族이안인것은明白한것이나 全部의『아리안』이 곳『셈만』族은안이다 國粹社會黨의關한限에잇서서는一八〇〇年以後純『셈만』인것을 證明할수잇는것을純『셈만』으로하엿섯다 그것은猶太人解放이斷行된것이 一八〇五年에서부터 一八三〇年에至하는새로서 그以前에는猶太人과『셈만』人과의結婚은 不可能한것이엇기까닭이다』

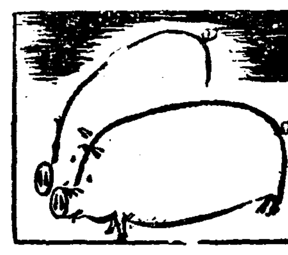

弱齡記

文星作 〔8〕

거의 네시간이지낫슬때에야 겨우 예산이이럭저럭결정되고 선수원정비시비에들어갓다 서울파의거리가먼까닭에『스포ー츠』더욱이 정구와축구의 원정에는 막대한비용이들엇다 빈약한학우회비만으로는 도저히지출할수업는까닭에 기왕에는 귀부금등으로 이럭저럭미봉하야왓스나 금년부터는 매월학우회비를 특별히더하야원정비로채우라는설이 학교당국에서부터 이러낫다 이케의를 총회에걸어 그시비를결정하자는것이엇다

교장의설명이잇슨후 즉시운동부장인 ××이가 직원좌석에서일어섯다 개인개인의 산만한운동보다도 규률잇는 단체적『스포ー츠』가필요함을 그는력설하고 그럼으로써원정비적립을지지하라는일장의설화를하얏다

학생들의 의견도나기전에미리 못의견의방향을결정하라는그심사가 패ㅅ심하야서 희수는 벌덕자리를니러나서 칫소리를치다

『지금의학우회비로써 지출할수업다면 원정은 그만두자우리들의처지로 새로히회비를더내서까지 원정을할필요가잇는가』

희장이 물써린듯이 고요하다

어린학생들은 대개 엇더케하는것이 올흘지를몰나 감팡질팡하는때가만타 그것을잘아는학수는 절실한인상으로 그들을바른방향으로 인도하것다고 그자리에선채 말을니엇다

『지금의 수업료도과한 가난한농군의자식인 우리들에게는다만이 이십전이 결코적은돈이아니다 지금의수업료조차못내서 쩔쩔매면서 이우에또더밧칠여유가잇는가 철업는맹동은 모다들삼가자!』

그가안기가밧부게 다른학년의축구선수가 한사람 니러서서 잘굴든지안든허로 원정의필요를말한후 기왕에원정가서 어더온 우승귀ー그것을 영구히학교의것으로맨들작정이니 원정을후원하라고 거의애걸하다십히하얏다

우승귀ー이것이 철모르는눈을 어둡히고 이쓸는것임을못듯기고 학수는 한층목소리를놉혓다

『그러케말하는너부터 잘생각해보아라 한사람의선수를 한사람의영웅을 내기위하야 이만흔사람이 마음에도업는희생을당하여야 올탄말이냐 한사람의선수가 우리에게무엇을가저왓나 우승귀? 아무 리속에업는 한폭의허수아비에지나지못한다 학교의명예?대체 무엇하는것이냐 그더위명예가우리에게 무슨리익을갓다주엇나 우승귀 명예ー일종의허영에지나지못하는것이다 동무들아선수원정을반대하자! 원정비적립을반대하자!』

『올타』

『원정비 반대다』

동의의소리가 이구석저구석에서 니러낫다

××이의얼굴이 붉으려지고 직원석이 수물수물 웅성엿다 하급생좌석에서 어린학생이 니러서서 수물그리는 석선과주의를 일신에 모앗다 등뒤에 커다란조각을대인양복을닙은그는 니마에싸지지흐르는땀을씻스면서 가느다란목소리를냇다

『실습그것이 우리에게는 훌룽한운동이다 이외에 무슨운동이 더필요한가 얄마즌데유이면 그만이지 우리에게 그이상의긔술과재조는 필요하지안타 가난한우리는 너무도건강하기때문에 배가곱흔데 이우에더 운동까지해서 배를골넘것이잇는가』

허리춤에서 수건을쌔아서땀을씻고 한참 무주무주하다가결어안젓다 그의극적효과에우숨소리가 와 터저나왓다 수물그리는당안을 정리하라고학수는 다시자리를니러나서 목소리를 더한층놉혓다

『올타ー×××××××××××××××××××××× 괴로워하는 ×××××××× 집안사람들을 이우에 더괴롭힐용긔가잇는가 수업료가몃출느즈면 담임선생이 불너드려 학교를그만두라고 은근히퇴학을권유할때××××××××××××××××××× 우리는 우리들의처지를 잘생각하여야한다』

가든형편과 생활에서 나온 절실한실감이 동무들의가슴을 뒤잡아흔들엇다

『그러탄』

『원정비적립을 그만두자』

찬동의소리가 강당을흔들어갈듯이 요란히울녓다

『학수 학수!』

요란한가온데에서 직원좌석 카랑운고함이들녓다 그속에서 ××이의청년얼굴이 어지럽게동요하고 희수를무섭게노렷다

『학수 너는당장에려장하여라 총회에출석할권리가업다』 수업료도안내고 가만히 와서

三年이넘은結核
胃腸病이輕快되기까지

菅田廣 (手岩)

三年前부터 나는、肺를알는 여러가지로治療를하야 보앗스나 낫지인코(中略) 病勢는 날로惡化되고、胃腸의障碍까지 되야 下痢가잣고、(中略)이래서昭和七年三月末에、집안사람이、또藥房가서 錠劑도、藥을짓다가、손넘하나이『錠劑わかもと』라는것을사는것을보고『錠劑わかもと』가엇더것인야고 무럿더니『여러손이、다胃腸病에는非常히 조흔것으로、試用하얏더니우리집사람들도快復되야(中略)몸이나드라』는말자세히듯고(中略)이래서

及其『錠劑わかもと』의效果를알아우리는、곳、試驗的으로、翌日藥房에서、사왓더니、겨우一圓六十錢의『錠劑わかもと』이여숨니다(中略)이藥을最後의希望으로、一日數回服用하얏습니다。그럿더니數日後(中略)배골흔것이곳치엿습니다。밤낫배가젺는듯내가、이만하고。

喜悅 한집에每日繼續하야도웃지깃브든지(中略)야服用하얏더니、腹中이매우爽快하야、하루十餘次下痢를보든것이八次七次차차、주러가는것입니다(中略)三十八度八分이나되든熱이、胃腸이조하집을따라、三十七度四分이微熱이되여(中略)其後繼續하얏더니 그리오래괴롭든下痢가씨슨듯이!나는봄날에庭園을것게되얏다。(中略)現在救濟事業道路工事에 일이라커법들을하야今年겨울에는、도하라고하는데、이는그安價요、또이와가티 效果가잇는『錠劑わかもと』의 惠澤이라고。(下略)

結核胃腸病者는웃더케하면 이衰弱의夏節을지낼가

미리病原을探索하야 이러케體力增進을圖하라

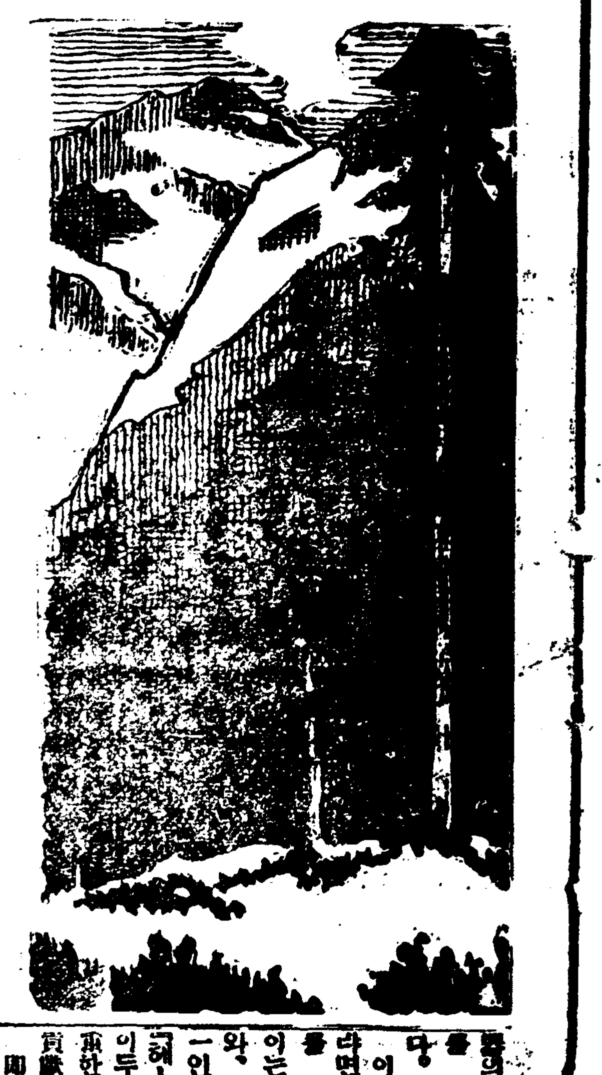

『여름탄다』는말을드러도、平生健康한사람도여름이되면、身體의機能이衰弱하고、抵抗力이減退되야、여러가지病이나기쉬운것입니다。

더욱結核이나 胃腸病患者에게는、붓가튼 더위와濕潤混濁한空氣는무엇보다도大敵으로、結核으로死亡되는患者는、겨울보다도、一年平均一萬人以上이나더하고、또胃腸病者가 結核이並發하는率도、여름이 第一만타고합니다。

이두려운

여름을當하야 結核과胃腸病患者는、엇더手當을하면조흘가하면、病原을잘理解한後適當한療法을쓰지안흐면안됩니다。大體우리의身體는四百兆나되는無數의 微少한細胞의集合으로、細胞가모히여 엇더組織이되고、또組織이모혀서器官이되고、器官이모혀 一個身體를構成하게됨으로、우리가 사라잇다고하는것은、極端으로말하면 微少細胞가한아式사라잇서、生活作用을하고잇는것이요、우리가病이든다는것은 細胞가 一一히웃더故障으로、衰弱하야진것입니다。

結核菌이肺의

結節組織을犯하야、그細胞가衰弱해저서、血液淨化의機能을營爲치못하게된것이、肺結核인데、우리의身體는非常히精巧한機械임으로、한機能의故障은、곳다른機能에影響이밋칩니다。

結核菌이 細胞를侵害하게되면、一種의毒素를排出하고、그毒素가血液中에섞기여全身을돌면、곳곳이機能을刺戟하고障碍를이르킵니다。例컨대 發汗中樞를刺戟하야盜汗이흘으고、食慾中樞를刺戟하야 食慾不振이되는것와가티ー。

우리는病菌과毒素의侵害를바더、그대로잇슬수는업스나、마치우리體內에는、이것을對抗할만한機關이잇서、細胞中의抗毒素라는武器와、血液中에白血球라는病菌爆擊隊를이르켜、病에對한戰鬪를開始합니다。發熱이되는것은 戰鬪가 始作된것으로爆音爆發이라고도할것입니다。

胃腸病에는

勿論傳染病菌에作用은아니나、暴飮暴食이라고한것과리、消化

…의破壞作用이、그細胞機能을 障害하는것은、原理로는갓습니다。

이病菌과毒素에、細胞自體가 强케되는것과、生命의單位라고할 細胞를 굿게하야、抵抗力을强케하지… 이는同時에病菌撲滅의抗毒素와、白血球를增加식이는것이 第一인데、最近醫學의大發見인『헤ー페』라고하는藥用菌中에、이두가지作用이 含有하야잇는 事實을發見하야 醫學界에 一大貢獻이되엇습니다。

即『헤ー페』中에含有한여러가지酵素가、細胞賦活作用이되야

衰弱한細胞

의活力을도아、衰弱되엿든細胞가、新陳代謝를促進하야、優秀物質의新殖하는것이、實驗에依하야證明되엿습니다。

또 그뿐아니라、이『헤ー페』中에는、非常히食慾을促進하야消化를도음는、特殊한효소들까지含有되어잇슴으로、前述의細胞賦活作用과相伴하야、消化機能을旺盛케하고、慢性胃腸病까지 迅速히治療됩니다。

我國에서는東京帝大名譽教授로、榮養學에 高名한澤村博士가、特許方法으로、성한재료로製劑化한것이、有名한『錠劑わかもと』입니다。

糖尿病에有效한 內服인슈린이 發見되엿다

近者十年間에、糖尿病의治療法은 非常히進步된 그것은一九二〇年에빤진、베스트兩氏의『이슈린』發見과 最近의『헤ー페』酵發見의賜物입니다。糖尿病의原因이

判然

히膵臟랑겔한스氏島의內分泌障碍에잇는것을 알게되기는前記兩氏의研究의結果이며、兩氏는이研究에依하야動物의膵臟에서抽出한膵臟『홀ー몬』을 糖尿病患者에注射하야 血液과尿中의糖分을 減하는데成功하야 『홀ー몬』에『이슈린』의名을부친것입니다。

身體의組織과血液中에는 恒常一定한量의糖分은、必要하나그一定量을超過하면、여러가지障碍가生하야、平生에는이剩餘糖分은、랑겔한스氏島의內分泌液即『이슈린』에依하야 『크리코ー겐』을맨드러

肝臟

中에貯蓄해둡니다、그러나 라氏島의 內分泌가減退되면、內分泌가 故障이잇스면、糖分을 處置할수업시되야、血液과尿中에 糖分이떠러저糖尿病이되는것입니다。

이減退된內分泌를、補充하는意味로、動物의『이슈린』을注射하는것이、빤、베스트兩氏의發見한糖尿病療法으로、以來一般에賞用되야온것입니다。그런데이療法은 看過할수업는큰缺陷도잇습니다。

그것은이方法이、結局減退된『홀ー몬』의補給뿐으로、內分泌機能自體의恢復에는消極的效果밧게업는點입니다。

血糖

『이슈린』注射도 尿糖減退를圖하는中에、機能을休養케하야、徐徐히恢復되기를기다리는세음이나、困難한것은『이슈린』注射의 效果는不過三時間밧게持續되지못함으로、또長期間根治까지는적頻繁히、繼續하지안흐면안이되는不便이잇습니다。

이缺陷을 補充한것이、最近『헤ー페』劑內服療法입니다。『헤ー페』中에는『크리고기닌』이라고하는 動物性『이슈린』과同性質의物質이 含有되야잇슴으로、內服『이슈린』이라고도하는데、이것은注射와가티、短時間에效果가나고、또곳消失하는것이아니요、漸漸的으로持續되야、마치一回의內服으로、十數時間式效果가 保持되는特徵이잇습니다。

그外에『헤ー페』劑에는、크强味는、그含有된、諸種의活性酵素가、細胞賦活作用이되야、衰退한內分泌機能의細胞를 分부려 甦生回復식이는힘이잇슴

病原

뿐아니라、非常히優良菌의豊富한榮養素를含有하고잇서、全身의榮養을도음는故로、一劑로잘그治療의效果를 收得하는點에잇는것입니다。

이『헤ー페』劑는特許가되야잇는、有名한澤村博士의『錠劑わかもと』가그것입니다。

右는東京市芝公園大門前、榮養と育兒の會(振替東京一七〇〇番)에서二十五日分一圓六十錢、八十三日分五圓式頒布되고全國各藥房에도잇습니다。

醫學博士 士肥衛 著

母

親이될婦人을爲하야

四六版七一頁의有益한冊子ー希望者는郵票十二錢과이小廣告를切取同封하야(封筒에는반드시三錢切手貼付)東京芝公園榮養と育兒の會事業部로申込하시면贈呈

(朝鮮日報)

混亂期의 米穀界! 産米統制問題展望
朝鮮農村에 影響至重 【下】
韓 善 容

以上과가튼 情勢下에서朝鮮農民은 온갓苦楚와갈엄는犧牲을 甘受하면서 當局의命令에順從하야 인제어느程度의 産米의 增殖을보게되자 日本各地에『朝鮮米進出은日本農民의成脅物이라』하야猛烈한反對가 拖起繼續됨으로不得已 昨年末부터 所謂朝鮮米移入月別制限이라는것이 生겨서 現在에及한바인데 米價의低落과 暴落은 이에다시生産費問題를 招來하야 一昨日本欄에 紹介한바와가티 官當局者들은 大體로 此等是認하는 形便이요 朝鮮米穀政策은 本來의政策과 正反對의方向으로 行할듯하며 닭아서無罪한 朝鮮農民은 俗談가티 어느장단에 춤춰야될런지 를알길이 업게되엿다

朝鮮産米增殖計劃의 延期또는 中止에 對하야 吾人은決코 無條件으로 反對하는것은안이다 昭和六年度의 新設水組區域內의

水害 狀況을보면面積으로二萬七千餘町步의 浸水地帶가잇섯고 金額으로 一百五十餘萬圓의 損失이計上되엿스며 今年南朝鮮水害로 보드래도 섯는 新設水利組合堤防工事에 어굴한 災難을 當한地方이적지안타 그리고昨今에 잇서서도 農民이 採算不成으로水組反對하는 地方이 적지안은事實을 看過치안는다 他面에 잇서서 産米增殖計劃이 實施된以後 朝鮮內의生産米가 飛躍的으로增殖되것이事實임으로 밥을먹던 사람이 밥을먹게되고 조밥먹던사람이쌀밥을먹게되야 一般朝鮮農民生活에向上이 잇섯슬듯이 생각되기쉽지마는 事實에잇서서는 農民生活은 逐年衰退되야 豫期와는正反對의

反對 의軌道를 거러왓다 이것이 무슨까닭으로 그러케되는가하는根本問題는 여기서論할배가안임으로 다만事實的結果만을드러보기로한다 一例로 咸南地方을말하면 在來에는只今과가티水田이만치못하엿슴으로農民은耕作한피(稗)또는 조(粟)를 常食으로 하엿오던것이 水組가 난以後그곳의(稗)를 심게되여 스나그들生活에는 비싼쌀밥을먹을수는업고하야 不得已밀을먹을滿洲粟마도쌀신못한만주미(滿洲粟)을 사먹게되엿다 近年滿洲粟輸入增加의理由는實노여게잇는것이다그려타고 그들의다른生活이 潤澤하냐하면그러치도못하고農村의破産者는날노그數가늘어가는 一方이다

또當局에서는 收入增加와産米消費를奬勵하기爲하야지난五月에 滿洲粟輸入稅를倍(在來每百斤에五十錢이던것을一圓에로)引上하엿스나 이제八月上旬의 滿洲粟輸入狀況을보면 一萬九千三百二石으로 昨年同期의二萬四千二百廿八石에比하야四千九百廿六石의大減少를表示하엿스며 反面에 그代身으로朝鮮產米가 그만치朝鮮內에서

消化 되엿는냐하면 그러치도못하다 八月上旬의朝鮮米의移出量은 十五萬九千六百四十五石으로 前年同期의十五萬五千二百六十石에比하야 四千餘石이나 增加를보왓슴으로 쌀도비싸서먹지못하고 滿洲粟도비싸서먹지못하고……굼고안젓지안으면 滿洲粟以上의惡食을代用하야 農會하여나오는 勞農民의 實生活이 凄慘하야 보여는것이다

要컨대 産米增殖이 朝鮮農民에게가지오는結果는中世封建時代의 農奴들이 比록自由는업섯스나 衣食에는걱정업던것이現代『自由』勞働者는 衣食에걱정하는同時에 自由조차剝奪되는거와 類似한點이업지안타

여기 産米增殖反對 乃至産米制限論으로還解하는 分이잇슬지도모르겟스나 한줄에 먹을것이업서서 飢餓에呻吟하고잇는이에 米價引上이라는單純한理由로 産米制限을 贊成할나는 勿論아니다

一九三一年 米國聯邦農事局에서는 棉花價格暴落을 防止하려고 所謂『棉樹刈去案』을만드러 八月初旬에主要棉產州知事에게 如左한

提案 을 보낸일이잇섯다 目下成育中의 棉樹의三分一을제쳐하되 此의實行은 느저도 九月一日以前에 終了하야十月五日以內로完了할事 잇는다질에서는 昨年『카피』價格을 올이기爲하야 數萬包의『카피』를 불에 살낫다 이것과 朝米의『바나나』를 海中에처넛는일이잇섯다

一昨日本欄에 紹介한바와가티『三井田政務總監』도 人口에比하야 食糧이不足한事實을是認한다 함에도 不拘하고産米制限은 贊成하고잇다

이것이 現資本制社會의特異的現象이다 資本主義經濟學者들의 價値論이나 研究的 結果는 한便의 飢死群을 傍觀하면서잇는食物을 投海燒棄하거나그生産을 限産禁止하는으로써 주린百姓을 救濟(?)한다는것이

神秘 的特徵이다!

이미 豫定한紙面이 盡하얏음으로 더긴말을 하지안코 다만 吾人이 産米統制問題를 압두고 當局者의게 要望하는바는 朝鮮의産米增殖計劃은 事情에依하야 中止하던지 繼續하던지 朝鮮大衆의實利益을爲하야 施政할것이오 日本本位的産米統制案에는從從치말나는것뿐이다(完)

日本과朝鮮을通해 今年大豊作豫想
一部地方에水害가잇섯스나 天候順調繼續되면

今年農作은一部에 水害가잇섯스나 一般的으로는豐作이되리라하야 觀測에依하야는 二千萬石이라고도하고或은二千萬石以上을말하는者도잇서 實收發表를 보기前에는正確한數字를알수업겟스나天候가順調임으로압흐로도 二百十日의 厄日二百二十日의 厄日을無事히지낸다면 큰豐作을可期할것으로 이는朝鮮만아니라別項東京電에依하면 日本各地의水稻狀況도全國的으로 良好한모양으로 日本朝鮮을通하야 쌀洪水가豫想되는터이라한다

日本各地의 水稻作況良好

【電通東京十五日發】今年水稻作況에就하야 目下農林省에서八月十五日現在로 全國的으로調査中인데 現在까지의報告에依하면 大體今年은豐作으로觀測되며 全國的으로는『稍良』狀況이豫想된다 또作況을地方別로보면左와如하다

北海道良 東北地方稍良 關東地方稍不良 北陸地方良 東山地方稍不良 東海地方普通 近畿地方稍不良 中國地方普通 四國地方良 九州地方良

東拓整理 拓務省서立案

【聯合東京十五日發】東拓의外債三千二百萬弗의 整理에對하야前記拓務省에서 立案이든바十五日左와 如히決定하야大藏省에回附하엿다

一、外債三千二百萬弗은 政府에서『肩替』하기로하고 此를法定市勢로써 計算하면六千四百萬圓으로됨으로 此中三分一은株式으로 振替하야政府에서所有하고 殘部三分二는政府의 債券으로함

一、政府所有株의 配當은三分程度로함

一、右結果東拓은 現在資本金五千萬圓拂込 三千五百萬圓을三分一即 約一千百六十萬圓에減資하야 資本金을約二千三百四十萬圓으로하야 不良資産을 整理할일

一、右減資整理後는 資本金을約六千六百萬圓에 增資하야滿洲進出을 企圖할일

또右는 大正九年滿鐵整理의前例도잇슴으로 拓務當局은樂觀하고잇스나 大藏當局에는多分의難色이잇슴으로 實現까지는아즉幾多의 曲折이잇슬것이오修正은免키어렵은일로觀測된다

米日爲替續落

【聯合東京十五日發】本日米日爲替는十五仙低의二十六弗五十仙으로氣配低迷狀態이다

東京爲替市況

【聯合東京十六日發】十六日朝東京爲替市況如左

對米 賣二十六弗四分一 買二十六弗二分一
對英 賣一志二片八分三 買一志二片十六分七

日本綿進出에 英、當業者苦心
輸入割當을濠洲에交涉

【電通만최스터—十五日發】멜본貿易業者로부터 當地에보낸書翰에依하야 濠洲에의日本綿製品人絹類의 進出은漸漸激甚한 外닭에『랑가사이어』及『요크시어』綿製品類의 對濠洲輸出은全혀停止狀態에잇다 一例를擧하면『멜본』의 英國製人絹價格은『야—드』에 二『씰닝』임에反하야日本製人絹은僅히八『펜쓰』半이라는 比較가되지안는廉價임이判明되엿다 此結果『만최스터』紡織業者는 濠洲의綿布毛織物、絹製品類市場에對한日本의獨占的進出을阻止하야英國紡織製品의對濠洲輸出을有利히展開하기爲하야는此際에濠洲政府로하여금輸入割當制度를採用식힐것이라하야 英蘭中部의毛織物産業都市인 푸랏드포—드商業者와提携하야 輸入割當採用方法에關하야 濠洲政府에意思表示하려는運動을이르키려는中이라한다

材木責任輸送 二十萬七千噸

新義州外朝鮮內 主要木材產地四個驛業者의 對鐵道局木材責任積取輸送契約은 種種折衝의結果本年은 安東縣을除外한新義州、成興、古茂山、富寧、會寧의五個驛業者만으로만 契約하기로決定하고 數量은五個驛前年度契約十八萬二千五百噸보다 一割三分增의 二十萬七千噸으로 此에對하야 鐵道局은年五分의運賃割戾를하게되엿는데各驛別責任數量은左와如하다

驛名	(單位千噸)
新義州	一三五
成興	一五
古茂山	二二
富寧	四
會寧	三一
合計	二〇七

公債三分利 實現可能
本格的低利時代

【聯合東京十五日發】金融界漸次下半期의本格的低金利時代에入하야來月에發行될八年度新規公債二億圓의發行條件에關하야四分利는殆히確定的으로보게되엿는데그後公債相場은暴騰을尋常치안하야十四日遂히四分利付公債는 額面을突破하야未曾有의新高値를現出하얏슴으로 政府로서도發行條件等에關하야再考하게되엿다 即大藏當局으로서는新公債를四分利로發行한다면期限은적어도三十年以上이되어야할것인대 金融界方面은二十年以上長期物을希望치안음으로大體二十年以內가適當하다고認하고結局三分利臺로할수업는狀態에다닥아서 大藏省서도이點을考慮하야三分半案三分七厘案等을생각하고 如何에依하야는 三分利臺의實現이可能하다고봄으로 各方面은注目中이다

朝鮮公債發行高 四千三百萬圓
八年度보다一千萬圓增

總督府財務局에서는 旣報한바와如히三億圓을 突破하는空前의大豫算査定을 느저도八月二十日頃까지는 完了할여고連日査定會議를開하고協議하는터인데 歲入의確實한것은歲出三億餘萬圓에對하야 僅히二億二千五六百萬圓에不過하며結局新規要求額에 相當한八千餘萬圓의歲入不足으로됨으로 不得已事業公債의發行에 依치안는事實豫算編成不可能의窮狀에잇스며公債發行高에關하야는 調査를進行하잇던바 最少限度四千三百萬圓으로 決定하엿다即最少限度四千三百萬圓以下로는 絕對로讓步할수업다함으로 此額을最低로今後交涉을 進行할方針인데 右事業公債는鐵道、土木、鹽田擴張、砂防等에所用될것으로 八年度에比하야一千萬圓의增加를意味한다

四月中全日本 金銀輸出入額

【電通東京十五日發】大藏省發表＝七月中의日本、朝鮮、臺灣及南洋或全土의 金銀輸出入額左와如하다(單位千圓)

輸出	五一八
前年比較	四二〇(增)
輸入	一三〇
前年比較	七(減)
出超	五〇二
前年比較	四七(增)
一月以後累計	一四、六八五
出超累計	六三、八六五
前年比較	(減)

七月來現在國債 七十一億突破
前月比三千九百萬圓增

【電通東京十五日發】七月末現在國債總額은(單位千圓)

內國債 五、六八二、七一六
外國債 一、四二七、六一三
計 七、一一〇、三二九

으로前月末에比하야 三千九百十八萬一千圓의 增加를하고잇다

朝鮮金組聯合 社券發行限 三千七百五十萬圓

新設된朝鮮金融組合聯合會의出資金은約二百五十萬圓으로此의十五倍에限하야即約三千七百五十萬圓의社券發行이될것이라한다

◇今日의市勢◇ ○○○(十六日)○○○

株式	(朝取後場引値)	朝新 一三〇 東新 一九二〇
期米	(先限後場止値)	仁川 二三·二六 大阪 二三·一八
正租	(仁川一斤値)	改良 五錢八 在來 五錢五
正米	(仁川㊤三等)	一九·五〇
綿糸	(大阪先限後引)	一九四七〇
生糸	(橫濱先限後寄)	八二九〇〇
人絹	(大阪先限後引)	九七〇〇
고무	(FAQ一封度價)	現物 三錢五 先物 三錢〇
爲替	(對米)	二六弗四分一
地金	(朝銀買價)	一匁 八·七〇

風=聞=帖

◇……運送業界에는 왜그러케問題가만흔지? △十年이나두고 떠들던運送合同이朝運創立으로落着되자 이에對하야 非合同側은自衛手段으로생긴것이 中央運輸計算聯合會△조선사람 專務理事가는에가시가되어 내조치라고策動한것은 朝鮮運輸와갓거니와△조선사람여러만의 計算機關으로도 넉넉할터이니△이번紛糾를機로모든것을 淸算해버리고 單獨計算機關을만들이 若何?△두리건대逆宣傳으로 非合同側總異狀이생길가바念慮……◇

◇……本町一丁目三越跡에는 鍾紡에서비스、스테이숀이란것이明春四月부터開店되리라한다△이것은鍾紡에서計劃品을 考案하야試驗的販賣를하는 宣傳機關이라고△철업는모보、모걸들은所謂『혼브라』거리가생기어 조하할지모르나△그러지안어도三越丁子屋等에서 손님을쌔앗기는鍾路商人들에게는또큰敵이하나더생긴셈△큰資本가지고새로考案해내는奢侈品보고 철흠넘서방넘아가씨들은別固運치고不振中인布木商界에는자미업는소식△무슨對策이업술가스그저지것하고우서버리지는못할問題……◇

◇……한참동안 問題裁說이떠돌던松原朝銀理事 總會에서 三期重任은되엇스나副總裁說은解消 副總裁못해서섭섭할것업지首席理事이면그만이지

◇……金融組合聯合會長으로 內定된前殖銀首席理事矢鍋君 조금만몸에數萬名의어른노릇하기벅차지아니할가△어떤日文記者의批評을드으면새로部長課長될人物中에는 山根君外는똑똑한친구가적고大槪老朽無能한사람뿐이라고……◇

◇……金融界의 王座를占하는 고로朝鮮事業界에 호령하는殖銀王國의上半期純益金이자그만치一百五十一萬餘圓△이곳에 새로理事로들어온林茂樹君 事務局長時代와자미가어떠하오 못고십다 좀자리잡히거던……◇

株界六感

×昨後場에서번에 東新이百九十圓臺로올낫다 올느고커컥애쓰는것만은同情

×今前場은續伸되지못하고後場寄付도不變 이번에나百九十圓臺를굿치게될는지?

×秋高 秋高하지만 이로부터一路上向되기는後續部隊가업서걱정

×設令올는다하드래도 百九十圓關門은 한참鍛鍊해야할것이아닐가

×低金利로安心하고잇는 買玉이結局어찌될지 여간걱정이아니다

×이런것이 一段消算된後에야비롯오 低金利의威力이發揮될것이겟지

東拓動向注目

東拓株는 多年의懸案이던外債整理案이 大體決定되엿다고보나 具體的으로는 稍稍保合圈內를버서나기어려운것갓다

先高엔無異議

公債三分利臺實現이 可能하야本格的低金利時代이오 兩總裁入閣으로 所謂擧國一致內閣이생기면이로써 政局이安定되것고强力의政治가行할것으로 人氣的으로는『인푸레』景氣도 漸次威力을發揮케되어가을市場에는 굿센信念을가질수잇는터이지만 前으로는稍稍的으로 買進할時期에達치못하야 아즉保合圈內를버서나기어려운갓다

新刺戟劑必要

爲替가二十六弗 三十七仙堅조차지더리지엇스나 이것을材料로買할힘도업고 外電低로氣味가조치못한모양이다 今前場은昨後場에착키어 올넘百九十一圓臺를保持하얏스나 續騰되지못하얏다 低金利의殿然한事實압해는누구나弱氣를 論할수업서 秋高에期待를가질수잇스나 國際情勢는依然 泥沛하야豫想키어려웁고 北中의排日貨再燃激化도將來貿易不振이 豫想되여 賣方針을取하는便도잇서 一氣上伸을阻害하는 實情이데 雙方共히 新規刺戟劑가업서待機中으로 此機尙未熟인모양이다

株式 續騰步調

商況(十六日)

經育株式軟調

【電通大阪十五日發】株式市場에寄付는强調이엇스나後에好材料不足에 買氣減退하고弗銀의反落으로前日引値附近까지下하야 小軟調로되엇다 新東共히四分一低

前場 昨後場大阪休會를機로和蘭銀行利下를材料삼어 東京에서 東新은買煽으로차잇서 東新百九十一圓臺로 치키어올넌뒤를이어 今前場은爲替二十六弗三十七仙二分一로續落 스털五十二弗四分一 米棉五十錢低의關入으로 別無影響이오 頭重保合이엇스니則△東新은百九十一圓二十錢寄後二十錢高寄後一、二十錢間細刻이다가 百九十一圓丁에不變大引 △大新百九圓四十錢에十錢高로寄一本 △朝新三十一圓七十錢에不變으로寄一本이엇다

後場 後場은△東新百九十圓七十錢에 三十錢低寄後九十二圓十錢에昂騰大引 △大新百八圓七十錢에 七十錢低寄後 百十圓丁에急騰大引 △朝新三十一圓七十錢에 不變寄後三十二圓三十錢으로 二圓丁大引 △日產八十三圓 △拓新十二圓丁

米期 繼續低落

前場 昨後場阪地 二十三圓二十錢止와共히二十三圓三十四錢에 場當한當市場은今朝에入하야阪地初付二十三圓十三錢인七丁低落을接하고二十圓二十五錢인九丁低로時場을始한後阪地〇八錢까지의低落을受하고도겨우二十九錢으로返戾하얏을뿐이二十九錢으로場을止하엿다

後場 後場은二十圓二十九錢에一丁高로 始場後二節二十三節三十錢에 殘落이고五錢二十一錢이엇스며 別欄가티止場하다

當地依然底堅
利喰急、地場買로

昨今의阪地의市勢는 潮政岡米等輸出의强氣側이買拒함에도殘存米의豐富로 需給樂觀의實物이殺到하야 畢竟再惡化의途程에入하엿스나 當市場은意外頑强하야 容易히滑落을許하지안는다 要하면硬派의根據店인金太의買物이 一萬六千餘石에서約千石의減退를示하나 그러나根本的買方針은 依然變치안코反面의低價를買拾하는光景이며 政府의米生產統制案이如何한結果를招來할지몰음뿐아니라此에서低落한다할지라도그다지深押할餘力이업다는觀測으로利喰을急遽히하기때문에阪地보다比較的强하야阪仁의鞘가二百九十丁까지縮少되엿다그러나市勢의步調는아즉도더低落할餘地가잇슴으로容易히反撥할餘力도업슬것갓다

米豆餘話

◇五六十錢臺를中心으로保合하든當地市勢는昨後場부터下分放가되엿스나步調가活卓하지 못한걸

◇有力側의買物이依然不絕할뿐아니라賣方의利喰이너머나波及

◇그런데八月一日現在日本殘存米는依然豐富하야九百七十萬餘石의繰越을豫想하게되고또豐作을確斷할수잇는今日에買安心하기도難問

◇何如間二百十日을經過한後에야本年天災의最後勝負를決할모양이엇다 果然風?雨?

◇政府는 米生產統制案을새로設定한다고그結果何如?

◇所謂減產案의問題를 提出하엿다마는容易하지는못할뜻

需給樂觀으로 市勢又復軟化

端境期의一千萬石以上의理想株越은旣히一般이周知하는바이며市勢에엄의繰込하엿다고볼수잇스나 殘存米의調査가例年보다細密하야 民間에숨어잇는餘存米가 업지아니하야 其實은例年보다增加된것이아니라는 一般强氣說이 업지아니하야 그다지弱材料視하지안엇섯다 하나 弱氣側으로서는 그러한主張을勿論하고 大體在米의多量은 昨年度의豐作으로因함이오決코 調査의徹底한不때문으로 그러케된것이아니라고 또한主張한다 何如間數字上으로大量 [illegible]

各地正米

◇京城軟弱 依然產地로의賣物이乏하나 買氣不起함으로 期米軟弱과相俟하야 ㊤三等九圓五十錢 四等九圓三十錢으로十錢低이다

◇仁川引弛 期米低인데다가買氣一向不起하고 繼續하야 買方이總傍觀하야閑散으로市勢는利喰賣物로一、二十錢弛하야 ㊤三等九圓五十錢四等九圓三十錢이엇다

◇釜山暴落 出廻四千叺產地는日本期正米의續落으로身體는意外堅한바잇섯스나所持側의整理投가出現하야도리어二十錢의暴落을演하야㊂三等九圓三十錢四錢九圓丁所 二千八十叺의取引이잇섯다

◇大邱下支 淸算米의繼續不良의形勢를 呈하얏슴으로正米도朝來顯著히 惡化模樣이엇스나期米戾와 低價買添이업서㊂三等八圓八十錢四等八圓四十錢으로 十錢低로下支되엿다

◇群山少落 出廻九輛期米反落을보고 新規注文이大減退되고地場 問屋의傍觀과地方仲買의期待背馳의低價로 賣放이잇서五錢低인 ㊅三等九圓五錢 四等八圓七十五錢이엇다

◇木浦强堅 出廻二輛端境期品薄 日本注文이업스나當用의買狙로强堅하야㊉三等二十圓二十錢四等九圓八十錢으로五錢高에小口賣買뿐이오無味閑散이엇다

◇鎭南浦弱保合 淸算仲値로買注文이 薄하야人氣引立치안으나 依然强賣치안이하야氣配는 ㊂三等二十圓四十錢四等二十圓十錢으로 弱保合이다

◇堂島前場情報

株式側은 投하고地場 朝鮮側은乘換하고 正米側 九州側의賣에對하야 十月限은 端境期를앞둔關係로 低價賣는 自重하는 모양이다 北鮮產業側地場 神戶側管理는 買進하얏다

和蘭銀行三回利下

【電通암스테르담十四日發】和蘭銀行은 金本位危機以來第三回의利下를斷行하야 公定割引步合五厘引下인 三分으로發表하엿다

局長諮問會延期
米穀統制에關한

旣報渡邊農林局長은十五日午後七時半부터官邸에米穀研究會의有力者松井米會社長、三井不二興業專務、山口東拓參事、齋藤殖銀理事長、久保土地改良專務諸氏를招待하야米穀生產統制會議에關하야民間側意見을聽取할豫定이엇스나本月二十日頃부터開催를豫하던統制會議가延期로된模樣임으로右會合도當分延期되엿다

이번今回發表된 八月一日現在日本殘存米는 總二千二百十七萬石으로 前年同期에比하야 二百六十餘萬石의增加를示하고從하야端境期의九百七十萬餘石의繰越으로보아 豐作도 確斷할수잇는만큼 市勢는再次軟化하야二十圓八十二錢을本年度의 第三天井으로하고 低落하는모양이다 그低落의程度果如何?

土金 石金 純金
高價買入 (金)
京城南大門通一丁目(小廣橋側)
合資會社 大陸商會 電光五二八番

株式 (十六日)

朝取短期

	寄付	大引	高價	低價
前場 朝取	—	—	—	—
朝新	[illegible]	—	[illegible]	[illegible]
鐘新	—	—	—	—
大新	[illegible]	[illegible]	[illegible]	[illegible]
東新	[illegible]	[illegible]	[illegible]	[illegible]
日產	—	—	—	—
日新	—	—	—	—
安取	—	—	—	—
拓新	[illegible]	—	[illegible]	[illegible]
後場 朝取	—	—	—	—
朝新	[illegible]	[illegible]	[illegible]	[illegible]
鐘新	—	—	—	—
大新	[illegible]	[illegible]	[illegible]	[illegible]
東新	[illegible]	[illegible]	[illegible]	[illegible]
日產	[illegible]	[illegible]	[illegible]	[illegible]
日新	—	—	—	—
安取	—	—	—	—
拓新	—	[illegible]	[illegible]	[illegible]

朝取短期賣買高 合計 [illegible] 累計 [illegible]

算定代引日步

株名	算定	日步	代引	取組
朝取	[illegible]	[illegible]	[illegible]	[illegible]
朝新	[illegible]	[illegible]	[illegible]	[illegible]
大新	[illegible]	[illegible]	[illegible]	[illegible]
鐘新	—	—	—	—

東京現株

株名	寄付	大引	高價	低價
朝取	[illegible]	[illegible]	[illegible]	[illegible]
朝新	[illegible]	[illegible]	[illegible]	[illegible]
大新	[illegible]	[illegible]	[illegible]	[illegible]
鐘新	—	—	—	—
安取	[illegible]	[illegible]	[illegible]	[illegible]
東亞新	—	—	—	—
日產	[illegible]	[illegible]	[illegible]	[illegible]
日新	[illegible]	[illegible]	[illegible]	[illegible]
拓新	[illegible]	[illegible]	[illegible]	[illegible]
滿鐵新	—	—	—	—
東新	[illegible]	[illegible]	[illegible]	[illegible]

東京短期

株名	寄付	大引	高價	低價
東株	[illegible]	同新		[illegible]
朝銀	[illegible]	同新		[illegible]
殖銀	[illegible]	同新		[illegible]
滿鐵	[illegible]	同新		[illegible]
東拓	[illegible]	同新		[illegible]
富士紡	[illegible]	日石		[illegible]

大阪短期

	寄付	大引	高價	低價
東前	[illegible]	[illegible]	[illegible]	[illegible]
新後	[illegible]	—	[illegible]	[illegible]

大阪長期

	寄付	大引	高價	低價
前場 大新	[illegible]	[illegible]	[illegible]	[illegible]
鐘新	[illegible]	[illegible]	[illegible]	[illegible]
日產	[illegible]	[illegible]	[illegible]	[illegible]
東新	[illegible]	[illegible]	[illegible]	[illegible]
後場 大新	[illegible]	[illegible]	[illegible]	[illegible]
鐘新	[illegible]	[illegible]	[illegible]	[illegible]
日產	[illegible]	[illegible]	[illegible]	[illegible]
東新	[illegible]	[illegible]	[illegible]	[illegible]

株名	前寄	前引	後寄	後引
大株	[illegible]	[illegible]	[illegible]	[illegible]
同新	[illegible]	[illegible]	[illegible]	[illegible]
鐘紡	[illegible]	[illegible]	[illegible]	[illegible]
同新	[illegible]	[illegible]	[illegible]	[illegible]

期米 (十六日)

朝取期米
	當限	中限	先限
前場	[illegible]	[illegible]	[illegible]
後場	[illegible]	[illegible]	[illegible]

朝鮮各地期米
	大邱	群山	木浦
前場	[illegible]	[illegible]	[illegible]
後場	[illegible]	[illegible]	[illegible]

大阪期米
	當限	中限	先限
前場	[illegible]	[illegible]	[illegible]
後場	[illegible]	[illegible]	[illegible]

東京期米
	當限	中限	先限
前場	[illegible]	[illegible]	[illegible]
後場	[illegible]	[illegible]	[illegible]

日本各地期米
	前寄	前引	後寄	後引
神戶	[illegible]	[illegible]	[illegible]	[illegible]
下關	[illegible]	[illegible]	[illegible]	[illegible]
名古屋	[illegible]	[illegible]	[illegible]	[illegible]

朝取各限保合
	當限	中限	先限
賣方	[illegible]	[illegible]	[illegible]
買方	[illegible]	[illegible]	[illegible]

朝取取組高 (單位石)
	當	中	先
帳入價格	[illegible]	[illegible]	[illegible]
賣買高	[illegible]	[illegible]	[illegible]
合計 本期總計	[illegible]		

京城正米
㊤三等米	一石	[illegible]
同四等米	一石	[illegible]
地方米	一石	[illegible]
一等精白米	百瓩	[illegible]

仁川正米
㊤三等米	一石	[illegible]
同四等米	一石	[illegible]
無檢查地方米	一石	[illegible]
一等精白米	六十瓩	[illegible]
在來正租	一斤	[illegible]
改良正租	一斤	[illegible]

正租
上	一斤	[illegible]
中	一斤	[illegible]
下	一斤	[illegible]

仁川大豆
黃山大豆	一石	[illegible]
長湍大豆	一石	[illegible]
金肝大豆	一石	[illegible]
海州大豆	一石	[illegible]
天安大豆	一石	[illegible]

商品 (十六日)

大阪市中期米高
	前寄	前引	後寄	後引
八月	[illegible]	[illegible]	[illegible]	[illegible]
九月	[illegible]	[illegible]	[illegible]	[illegible]
十月	[illegible]	[illegible]	[illegible]	[illegible]
十一月	[illegible]	[illegible]	[illegible]	[illegible]
十二月	[illegible]	[illegible]	[illegible]	[illegible]
一月	[illegible]	[illegible]	[illegible]	[illegible]
二月	[illegible]	[illegible]	[illegible]	[illegible]

合計 [illegible] 前日比較 [illegible]石減

大阪綿糸 / 大阪棉花 / 橫濱生糸 / 大阪人絹 / 大阪砂糖
	前寄	前引	後寄	後引
大阪棉花 當限	[illegible]	[illegible]	[illegible]	[illegible]
大阪棉花 先限	[illegible]	[illegible]	[illegible]	[illegible]
橫濱生糸 當限	[illegible]	[illegible]	[illegible]	[illegible]
橫濱生糸 先限	[illegible]	[illegible]	[illegible]	[illegible]
大阪人絹 當限	[illegible]	[illegible]	[illegible]	[illegible]
大阪人絹 先限	[illegible]	[illegible]	[illegible]	[illegible]
大阪砂糖 當限	[illegible]	[illegible]	[illegible]	[illegible]
大阪砂糖 先限	[illegible]	[illegible]	[illegible]	[illegible]

京城綿糸布市勢
三A	[illegible]	綿布 飛犬 [illegible]
大A	[illegible]	世樂 [illegible]
鷄龍	[illegible]	太極星 [illegible]
長鼓	[illegible]	金剛山 [illegible]
山蔘	[illegible]	不老草 [illegible]
煙管	[illegible]	三神山 [illegible]
葉錢	[illegible]	天 [illegible]
扇面16	[illegible]	人蔘 [illegible]
金明太	[illegible]	晒木布 [illegible]
金鼎	晒金布	竹環

鰯油冲値 / 鰯搾粕冲値
	大阪	神戶
朝鮮現物 一等檢	[illegible]	[illegible]
北海道現物 二等檢	[illegible]	[illegible]
八月限	[illegible]	[illegible]

滿洲商況
現物 鈔平銀	[illegible]	
寄付	大引 [illegible]	

海外砂糖
瓜哇實糖 九月限	[illegible]
倫敦 九月限	[illegible]

朝鮮金買入價格
一匁 八圓七十錢

對外爲替 (十六日)
對英	[illegible]
對米	[illegible]
上海	[illegible]

朝鮮銀行券 (朝鮮銀行建價)
發行高	[illegible]
正貨準備	[illegible]
保證準備	[illegible]

日本銀行券 (單位千圓)
發行高	[illegible]
正貨準備	[illegible]
預金高	[illegible]
貸出高	[illegible]

日本金利 (單位毛)
	東京
翌日 佛	[illegible]
無條件	[illegible]
普通	[illegible]
六十日	[illegible]

京城手形交換
枚數	[illegible]
金額	[illegible]

海外經濟
倫敦銀塊	[illegible]
紐育銀塊	[illegible]
英米爲替	[illegible]
米日爲替	[illegible]
米棉	[illegible]
印棉	[illegible]
스밀	[illegible]
아나곤다	[illegible]